



## STRATEGIA DE DEZVOLTARE LOCALĂ PLASATĂ SUB RESPONSABILITATEA COMUNITĂȚII CUPRINS

<b>CAP. I STRATEGIE DE DEZVOLTARE LOCALĂ INTEGRATĂ</b>	<b>2</b>
1.1 <u>Sinteza strategiei</u>	2
1.2 <u>Context și analiza SWOT</u>	4
1.2.1 <u>Parteneriatul și zona pescărească</u>	4
A. <u>Informații privind parteneriatul</u>	4
B. <u>Definirea zonei</u>	4
1.2.2 <u>Contextul social, economic și de mediu</u>	12
A. <u>Economia zonei de pescuit și de acvacultura</u>	13
B. <u>Piata muncii și forța de muncă din zona de pescuit și de acvacultura</u>	14
C. <u>Politici de dezvoltare în zona de pescuit și de acvacultura</u>	15
D. <u>Complementaritatea și demarcarea operațională față de alte programe</u>	16
1.2.3 <u>Comunitatea și angajamentul factorilor interesați</u>	17
1.2.4 <u>Analiza SWOT</u>	20
<b>CAP. II STRATEGIA - VIZIUNE, OBIECTIVE ȘI REZULTATE AȘTEPTATE</b>	<b>24</b>
2.1 <u>Obiective</u>	24
2.2 <u>Măsurile strategice</u>	26
2.3 <u>Rezultate așteptate</u>	36
2.4 <u>Caracterul integrat</u>	40
2.5 <u>Caracterul inovator</u>	42
<b>CAP. III PLANUL DE ACȚIUNE</b>	<b>43</b>
3.1 <u>Transpunerea obiectivelor în acțiuni</u>	43
3.2 <u>Organizarea sesiunilor pentru depunerea operațiunilor în cadrul SDL</u>	46
3.3 <u>Evaluarea și selecția proiectelor</u>	47
3.4 <u>Criterii de selecție a proiectelor</u>	50
<b>CAP. IV GESTIONAREA ȘI MONITORIZAREA STRATEGIEI</b>	<b>52</b>
4.1 <u>Capacitate operațională a FLAG</u>	52
4.2 <u>Structura FLAG și modul de funcționare</u>	55
4.3 <u>Monitorizarea implementării strategiei/proiectelor</u>	58
<b>CAP. V. PLANUL FINANCIAR</b>	<b>61</b>
5.1 <u>Tabelele financiare</u>	61
5.2 <u>Planul de finanțare</u>	63
5.3 <u>Surse de finanțare a proiectului</u>	64
<b>CAP. VI PRIORITĂȚI ORIZONTALE</b>	<b>66</b>
6.1 <u>Egalitatea de șanse</u>	66
6.2 <u>Dezvoltare durabilă</u>	68
<b>CAP. VII COMUNICARE ȘI PUBLICITATE</b>	<b>70</b>
<b>ANEXE</b>	<b>73</b>





## **CAP. I STRATEGIE DE DEZVOLTARE LOCALĂ INTEGRATĂ**

### **1.1 SINTEZA STRATEGIEI**

Strategia elaborata de catre Asociatia Grup Local Pescaresc "Dunarea Dolj" isi propune sa creeze cadrul unei dezvoltari durabile solide a zonei si comunitatii pescaresti din partea de sud a judetului Dolj. Elaborarea acestei strategii s-a bazat pe o abordare deschisa si dinamica care a permis, cu ajutorul tuturor actorilor importanti din teritoriu, sa obtina un diagnostic corect si realist asupra zonei, fiind concentrata pe identificarea avantajelor, a problemelor, a oportunitatilor si a riscurilor. Formularea prioritatilor, a obiectivelor si a masurilor a fost posibila urmarindu-se etapele abordarii "de jos in sus".

GLP "Dunarea Dolj" s-a constituit avand ca scop promovarea unui parteneriat public-privat solid prin masuri destinate sa stimuleze dezvoltarea teritoriului din partea de sud a judetului Dolj, cresterea economica si diversificarea activitatilor prin facilitarea accesarii fondurilor comunitare.

Toate entitatile fondatoare sunt reprezentative pentru zona aleasa si colaboreaza in identificarea elementelor cheie specifice teritoriului, in stabilirea unor linii strategice de dezvoltare si a unor obiective comune pe termen lung, bazandu-se pe resursele umane, financiare si de mediu de care dispun. Entitatile si-au propus sa construiasca o viziune, sa contribuie la o mai buna constientizare locala a caracterului pescaresc al teritoriului si sa transmita comunitatilor locale adevarata imagine a potentialului de dezvoltare al sectorului. Fructificarea potentialului pescaresc al teritoriului va duce la dezvoltarea durabila a zonei.

Sectorul pescaresc din zona acoperita de GLP "Dunarea Dolj" este concentrat de-a lungul fluviului Dunarea, acesta marginind teritoriul in partea de sud si vest. Fluviul ca atare, precum si lacurile si baltile pe care le formeaza prin inundare, ofera zonei un potential piscicol si pescaresc important. Teritoriul vizat este compus din 16 localitati riverane unde s-a incercat in zadar implementarea de activitati de dezvoltare industriala, singura alternativa de evolutie economica fiind reprezentata de activitatile ce au la baza pescuitul si valorificarea potentialului danubian si lacustru.

Elaborarea Strategiei s-a bazat pe consultari locale si pe animarea teritoriului, in vederea obtinerii unei viziuni cat mai realiste asupra situatiei prezente. Astfel, in urma analizei teritoriale,



s-au identificat o serie de provocari - scaderea demografica si imbatranirea populatiei, infrastructura deficitara, ponderea mare a populatiei inactive, probleme de mediu, servicii precare, forta de munca necalificata, dificultati in pescuit, saracie etc. Pe de alta parte, au fost descoperite si oportunitati valoroase, precum reabilitarea infrastructurii turistice, reconversia profesionala, diversificarea activitatilor economice, valorificarea produselor pescaresti si de artizanat, dezvoltarea ecoturismului, crearea de locuri de munca pentru pescari.

Luand in considerare posibilitatea oferita de POPAM 2014-2020 in contextul Prioritatii Uniunii 4 a Regulamentului 508/2014 care reflecta dezvoltarea durabila a sectorului de pescuit si de acvacultura, printr-o abordare bazata pe dezvoltarea locala plasata sub responsabilitatea comunitatii prevazute la art. 32 din Regulamentul UE 1303/2013, Asociatia GLP "Dunarea Dolj" a identificat posibilitatea intocmirii Strategiei care sa rezolve problemele cu care se confrunta zona pescareasca. Ca urmare a activitatilor de animare si ca rezultat al identificarii principalelor probleme pe care comunitatea locala si, in special, comunitatea pescareasca le confrunta, a fost conturat obiectivul general si obiectivele specifice ce au stat la baza masurilor de finantare din cadrul Strategiei. Masurile propuse prin strategie se refera la promovarea gastronomiei locale, valorificarea produselor pescaresti, reclasificare si redarea spre activitati turistice a mai multor obiective, investitii in unitati de cazare, masa si agreement cu specific pescaresc, investitii in ecoturism, identificarea si valorificarea rutelor turistice cu specific pescaresc, investitii in actiuni de curatare si redare in circuit a unor obiective naturale, de mentinere si conservare a habitatelor, modernizarea bazinelor propice dezvoltarii acvaculturii, investitii in imbunatatirea / inlocuirea infrastructurii de pescuit comercial, dar si actiuni care sa propuna noi alternative ocupationale pentru pescari si familiile acestora prin crearea de locuri de munca.

Prin implementarea Strategiei se doreste reducerea declinului sectorului pescaresc, cresterea nivelului de trai al comunitatilor pescaresti, sprijinirea reconversiei profesionale a pescarilor, valorificarea produselor pescaresti si a mediului ambiental. In ansamblu, se doreste dezvoltarea integrata a zonei pescaresti printr-o abordare economica, dar si medio-ambientala. Rezultate ce se vor realiza pana in 2023 ca urmare a implementarii prezentei Strategii sunt **crearea a 28 locuri** de munca noi (ENI) si **mentinerea a 13 locuri** de munca (ENI). Obiectivele Strategiei contribuie la atingerea obiectivelor POPAM, respectiv Prioritatea Uniunii Europene 4: Cresterea gradului de ocupare a fortei de munca si sporirea coeziunii teritoriale.





## 1.2 CONTEXT SI ANALIZA SWOT

### 1.2.1 PARTENERIATUL SI ZONA PESCARASCA

#### A. Informatii privind parteneriatul

##### Componenta FLAG

Nr. crt.	Statut juridic	Denumire partener
1	Parteneri publici 10%	1. Primaria Rast
Procent din total membri FLAG		
2	Parteneri privati 40 %	1. Sc Silver Special Fish SRL
Procent din total membri FLAG		2. Sc Bogfil Com SRL
		3. PFA Nanau - Oprea - Cristina - Adriana
		4. Lunca Dunarii Societate Cooperativa
3	Societate civila 50 %	1. Organizatia Producatorilor din Sectorul Pescuitului si al Acvaculturii "Sf.Nicolae"
Procent din total membri FLAG		2. Asociatia Proiect pentru o Lume a Oamenilor Mai Buni - Calafat
		3. Asociatia pentru Redescoperire a Tradițiilor Autentice - Calafat
		4. Asociatia NASTA Carna
		5. Asociatia Glasul Femeilor Calafat

#### B. Definirea zonei pescaresti

Zona pescareasca propusa se afla in partea de sud a judetului Dolj si cuprinde 2 municipii si 14 comune asezate de la vest la est. Zona pescareasca este coerenta din punct de vedere administrativ, geografic, economic si social, fiind acoperite toate localitatile din partea de sud, situate pe malul Dunarii, dar si localitatile cele mai mari din imediata apropiere, au fost emise HCL in acest sens.

Suprafata totala a teritoriului acoperit de Asociatia GLP „Dunarea Dolj” este de: 1567,48 km<sup>2</sup>, iar populatia totala este de 96.623 locuitori.

Numarul total de locuitori se incadreaza intre valorile de 10000 si 150000, astfel Asociatia GLP „Dunarea Dolj” indeplineste **criteriul de eligibilitate** al zonei de implementare nr. 1.





Teritoriul județului Dolj, în care Asociația GLP „Dunarea Dolj” are teritoriul, este de 7414 km<sup>2</sup> și este format din 111 localități. Suprafața propusă de către Asociația GLP „Dunarea Dolj” este de 1567,48 km<sup>2</sup> reprezentând 21,14% din suprafața totală a județului. Localitățile componente din teritoriul propus sunt în număr de 16, reprezentând 14,41%.

Conform criteriilor de eligibilitate ale zonei de implementare a strategiei locale și a informațiilor menționate, zona propusă de asociația GLP „Dunarea Dolj” are o suprafață mai mică decât suprafața unei regiuni de nivel NUTS 3. În consecință respectă **criteriul numărul 2**.

Prezența fluviului Dunarea pe teritoriul Asociației și lunca inundabilă, unde aceasta formează anual o salbă naturală de bălți, poate fi caracterizată drept cel mai bun mediu pentru un sector pescăresc cu potențial de dezvoltare ce se află în declin continuu după anii 90.

Granița de sud a teritoriului propus este formată de fluviul Dunarea, care duce la îndeplinirea **criteriului de eligibilitate** a zonei de implementare a strategiei nr. 4. “este o zonă cu un țărm marin, fluvial sau lacustru ori incluzând amenajări piscicole, un rau sau un bazin hidrografic, cu un nivel semnificativ de ocupare al forței de muncă în domeniul pescuitului sau al acvaculturii”.

În teritoriul pescăresc își desfășoară activitatea cea mai mare organizație ce promovează și sprijină interesele pescarilor comerciale: Organizația Producătorilor din Sectorul Pescuitului și al Acvaculturii “Sf. Nicolae” Calafat. Aceasta are în componența 90 de membri activi, pescari comerciali autorizați. În zona eligibilă propusă de către Asociație există două unități de acvacultură, licențiate conform documentelor atașate prezentei strategii.

Zona de implementare a strategiei propusă de Asociația GLP „Dunarea Dolj” având ca și membru fondator Asociația OPSPA “Sf. Nicolae” ce are în componența, conform documentelor emise de ANPA filiala Oltenia la nivelul anului 2016 – 90 de pescari comerciali - îndeplinește **criteriul de eligibilitate nr. 5**.

Având în vedere informațiile prezentate cu privire la aspectele geografice, economice și sociale ale zonei, considerăm că teritoriul Asoc. GLP “Dunarea Dolj” este unul coerent din punct de vedere funcțional, respectându-se astfel **criteriul de eligibilitate nr. 4**.

Zona geografică pe care se dorește implementarea strategiei propuse de Asociația GLP “Dunarea Dolj” **nu se suprapune total sau parțial cu teritoriul unui alt parteneriat selectat** pentru a beneficia de fonduri din POPAM 2014 – 2020, conform listei teritoriilor UAT incluse în Flag – urile selectate.





• **UAT-uri componente ale zonei de pescuit si de acvacultura**

Nr. crt.	Denumire UAT/cartier	Suprafata (km <sup>2</sup> )
1	Municipiul Calafat	137.61
2	Municipiul Bailesti	163.76
3	Comuna Cetate	86.80
4	Comuna Maglavit	101.58
5	Comuna Motatei	129.09
6	Comuna Poiana Mare	163.94
7	Comuna Ciupercenii Noi	109.53
9	Comuna Piscu Vechi	58.55
10	Comuna Ghidici	43.62
11	Comuna Rast	82.12
12	Comuna Negoii	50.39
13	Comuna Catane	46.59
14	Comuna Bistret	122.41
15	Comuna Carna	84.38
16	Comuna Macesu de Jos	57.43
17	Comuna Gighera	129.68
	<b>TOTAL zona de pescuit si acvacultura</b>	<b>1567,48</b>

• **Descrierea zonei**

**Relieful** zonei se prezinta ca un ses aluvionar, presarat cu dune (Maglavit, Desa-Pisculet) si cu lacuri (Fantana Banului, Golenti, Rast, Calugareni, Bistret), acestea fiind formate de revarsarile Dunarii si de acumularile de precipitatii. O mare parte a baltilor din zona au fost desecate in perioada comunista iar terenurile au fost redade agriculturii. Putem afirma, asadar, ca relieful zonei este unul de campie, tipic dunarean.

**Biodiversitatea** zonei este caracterizata de habitatele naturale specifice stepei si silvostepii. Teritoriul vizat a suferit schimbari ale aspectului in ultimii ani, datorita indiguirilor, desecarilor si irigatiilor. Folosirea traditionala a terenurilor a dus la aparitia multor habitate valoroase, la nivelul zonei fiind identificate 4 habitate naturale de interes national (mlastini cu





surse bogate in saruri minerale, pasuni impadurite, paduri mlastinoase caducifoliolate, lacuri si balti distrofe naturale).

Interventiile umane ce au avut un impact negativ asupra peisajului sunt:

- distrugere (defrisari, schimbarea functiilor terenurilor), degradare (amenajarea spatiilor urbane, acumulari de deseuri), agresiuni (activitati turistice si economice).

Toate aceste interventii cu impact negativ asupra mediului, au avut ca si principale consecinte fragmentarea habitatelor, restrangerea sau eliminarea unor habitate sau ecosisteme din zona respectiva si disparitia sau reducerea efectivelor unor specii.

La nivelul teritoriului GLP presiunile determinate de interventiile umane asupra biodiversitatii sunt: pescuitul ilegal, braconajul, abandonarea deșeurilor si constructii neautorizate in perimetrul sau in apropierea ariilor naturale protejate.

Pe teritoriul GLP "Dunarea Dolj" se regasesc 5 arii naturale protejate de interes national, declarate prin Legea nr. 5/2000 (extras din lege anexat).

Nr. crt.	Codul si Numele ariei protejate	Localitati	Tipul ariei	Suprafata (ha)	Obs. legea
1	2.387 Pajistea halofila Gighera	Gighera	Botanica	4	5/2000
2	2.388 Pajistea Cetate	Comuna Cetate	Botanica	6	5/2000
3	2.392 Ciuperceni-Desa	Ciupercenii Noi	Mixta	200	5/2000
4	2.395 Balta Cilieni – Bailesti	Orasul Bailesti	Acvatica	47	5/2000
5	2.398 Balta Lata	Ciupercenii Noi	Acvatica	28	5/2000

#### Arii naturale de interes comunitar:

- ROSCI0039 Ciuperceni Desa, 39765 ha, se intinde pe teritoriul localitatilor: Calafat 52%, Ciupercenii Noi 98%, Ghidici 39%, Negoii <1%, Piscu Vechi 68%, Poiana mare 48%, Rast 10%;
- ROSCI0045 Coridorul Jiului, 71452 ha, este sit interjudetean si se intinde pe patru judete: Dolj, Olt, Mehedinti si Gorj;
- Dolj: Bistret 43%, Catane <1%, Carna 79%, Gighera 40%, Macesu de Jos 41%, ROSCI0299 Dunarea la Garla Mare - Maglavit, cu o suprafata de 9422 ha, :Dolj: Calafat 5%, Cetate 18%, Maglavit 20%;





- ROSCI0288 Bailesti, cu o suprafata de 96 ha.

In teritoriul propus de catre Asociatia GLP " Dunarea Dolj " conform Anexei 2, atasate, exista 4 arii de protectie speciala avifaunistica:

- ROSPA0010 Bistret, 1916 ha: Bistret 6% si Carna 14%;
- ROSPA0013 Calafat – Ciuperceni – Dunare, 29206 ha: Calafat 34%, Ciupercenii Noi 59%, Ghidici 36%, Piscu Vechi 67%, Poiana Mare 38%, Rast <1%;
- ROSPA0074 Maglavit, 3661 ha: Calafat 5%, Cetate 11%, Maglavit 21%;
- ROSPA0023 Confluenta Jiu – Dunare, 19800 ha: Gighera 26%.

Conform scrisorii nr. 17822/P.M/13.10.2016 de la Administratia Nationala „Apele Romane” - Administratia Bazinala de Apa Jiu, anexata, exista 19 balti in administrare cu o suprafata considerabila si cu un potential consistent:

Nr. Crt	Denumire	Localitate	Suprafata (ha)
1.	Balta Cilieni	Municipiul Bailesti	20
2.	Balta Golenti	Municipiul Calafat	244
3.	Balta Jdeglă	Municipiul Calafat	133
4.	Balta Ciuperceni	Municipiul Calafat	167,61
5.	Balta Maglavit	Comuna Maglavit	50
6.	Balta Marginita	Ciupercenii Noi	256
7.	Balta Murta	Ciupercenii Noi	18
8.	Balta Ciolacului	Ciupercenii noi	16.5
9.	Balta Overselor	Ciupercenii Noi	24.5
10.	Balta Arcerului	Ciupercenii Noi	219
11.	Balta Sebazu (Ponii)	Ciupercenii Noi	17.6
12.	Balta Purcarului	Ciupercenii Noi	46.472
13.	Balta Branistari	Poiana Mare	34,07
14.	Balta Lunga	Poiana Mare	26,71
15.	Balta Riiosul	Poiana Mare	31.08
16.	Balta Cocorul	Piscu Vechi	48,27
17.	Balta Coicu	Piscu Vechi	35,22





18.	Balta Tarova	Piscu Vechi	164
19.	Lacul Bistret	Comuna Bistret -Comuna Carna	1867
	<b>Total</b>		<b>3,419,03</b>

In completarea celor mentionate anterior, se adauga baltile ce se afla in administrarea Autoritatii Nationale pentru Pescuit si Acvacultura si cele ce se afla in proprietatea primariilor.

Nr. crt	Denumire	Localitate	Suprafata (ha)
1.	Balta Tuturoaie	Municipiul Calafat	2,5
2.	Balta Satului	Macesul de Jos	15,38
3.	Balta Renea	Negoi	24
4.	Balta Calugareni II	Bistret	40
	<b>Total</b>		<b>81,88</b>

Proprietate privata fara licenta de acvacultura:

Nr. crt	Denumire	Localitate	Suprafata (ha)
1.	Balta Florescu	Motatei	0,5

Pe raza localitatilor ce compun teritoriul FLAG, se regasesc mai multe amenajari piscicole licentiate (conform documentelor atasate) si amenajari piscicole in curs de licentiere, dupa cum urmeaza:

Nr.crt	Denumire	Localitate	Administrator	Suprafata (ha)
1.	Balta Maglavit Crescatorie	Maglavit	SC International Company Danut SRL	49.51
2.	Lac Calugareni Selnice Crescatorie	Bistret	SC Corbux Com SRI	22.35





Amenajari piscicole in curs de licentiere:

Nr. crt	Denumire	Localitate	Administrator	Suprafata (ha)
1.	Cazan Bocu	Cetate	SC Agricola East Way Distribution SRL	3,4
2.	Ratarie	Cetate	Primaria Cetate	0,65

3 unități cu licența expirată

Nr. crt	Denumire	Localitate	Administrator	Suprafata (ha)
1	Amenajarea Piscicola Dunăreni Crescătorie	Carna	-	1.796,5
2	Amenajarea Piscicolă Cetate Crescătorie	Cetate	-	388,57
3	Amenajarea Piscicolă Bistreț Pepinieră	Bistret	-	194 ha

Suprafata zona	Arii naturale protejate	Lacuri / iazuri / amenajari piscicole	Lungime tarm / ape interioare
Km <sup>2</sup>	Km <sup>2</sup>	Km <sup>2</sup>	Km
1567,48	805,46	3916.38	152

Populatia din zona de pescuit si de acvacultura

Nr. crt.	Denumire UAT/cartier	Populatie	
		Femei	Barbati
1	Municipiul Calafat	9874	9132
2	Municipiul Bailesti	10448	9882
3	Comuna Cetate	2818	2684
4	Comuna Maglavit	2540	2367
5	Comuna Motatei	3739	3624
6	Comuna Poiana Mare	5611	5313
7	Comuna Ciuperceii Noi	2737	2627





9	Comuna Piscu Vechi	1437	1382
10	Comuna Ghidici	1195	1188
11	Comuna Rast	1776	1799
12	Comuna Negoii	1223	1167
13	Comuna Catane	988	955
14	Comuna Bistret	2181	2180
15	Comuna Carna	747	693
16	Comuna Macesu de Jos	680	653
17	Comuna Gighera	1554	1429
	Total zona de pescuit si acvacultura	49548	47075

\*numarul de locuitori – conform statistici.insse.ro

	Populatie zona pescareasca		Evolutie	Soldul migrarii	Soldul natural	Sub 20 ani ultimii trei ani	Peste 60 ani ultimii trei ani
	2011	2015					
Calafat	19518	18583	-935	-139	-86	3424	3781
Bailesti	20633	20010	-623	-72	-63	4162	4109
Motatei	7509	7185	-324	12	-96	1319	2164
Cetate	5513	5457	-56	29	-51	1194	1407
Maglavit	5039	4762	-277	4	-79	837	1542
Ciuperceii Noi	5479	5254	-225	15	-59	905	1477
Poiana Mare	11110	10718	-392	-5	-117	1872	3170
Piscu Vechi	2881	2750	-131	6	-23	627	728
Ghidici	2364	2396	32	11	-8	644	533
Rast	3557	3572	15	15	-49	810	1003
Negoii	2395	2378	-17	-10	-13	717	577
Catane	1917	1962	45	17	13	611	424
Bistret	4373	4304	-69	-21	-32	1102	1326
Carna	1486	1386	-100	-10	-15	292	511
Macesu de Jos	1389	1281	-108	13	-35	227	538
Gighera	3096	2894	-202	18	-65	594	1022
Total	98259	94892	-3367	-117	-778	19337	24312
%	100%	96.57%	-3.43%			20.37%	25.62%





### **1.2.2. CONTEXTUL SOCIAL, ECONOMIC SI DE MEDIU**

Zona geografica propusa se afla in partea de sud a judetului Dolj si cuprinde 2 municipii si 14 comune, asezate de la Vest la Est. Zona este coerenta din punct de vedere administrativ, geografic, economic si social. Sunt acoperite toate localitatile din partea de sud, situate pe malul Dunarii dar si localitatile cele mai mari din imediata apropiere, fiind emise HCL-uri in acest sens. Regiunea este omogena si datorita prezentei fluviului Dunarea ce reprezinta granita de sud a teritoriului, granita natura a 88% din localitatile componente. Unitatea teritoriului este intregita de prezenta raului Balasan care izvoraste din partea de nord, se varsa in balta Stramba, la Sud-Est de comuna Catane si de aici in Dunare. De asemenea, aceste localitati sunt traversate de cele mai importante drumuri din judetul Dolj: DN56A, DN55, E79. Limitele geografice ale teritoriului sunt urmatoarele: la Sud - Dunarea; la Nord - comunele: Unirea, Caraula, Izvoare, Galicea Mare, Cioroiasi, Afumati, Urzicuta, Goicea, Macesu de Sus, Gangiova, Sadova; la Est - comuna Ostroveni; la Vest - Dunarea si comuna Salcia, jud. Mehedinti. Coerenta economica este data de sectorul primar al economiei reprezentat de agricultura, silvicultura si piscicultura, sector ce are o contributie importanta, traditionala la economia teritoriului, tinand cont ca zona este una preponderent rurala, conform informatiilor preluate din cadrul Strategiei de Dezvoltare Economico-Sociala a Judetului Dolj pentru perioada 2014-2020. Judetul Dolj a avut, in mod traditional, un profil industrial-agrar, dezvoltat mai ales in perioada comunista iar, in ultimii 20 de ani urmat de o tranzitie catre sectorul serviciilor. Sectorul primar are o contributie importanta traditionala la economia teritoriului, in conditiile in care aprox. 80% din suprafata acestuia este reprezentata de terenuri agricole, iar majoritatea locuitorilor traiesc in mediul rural, zona rurala practicand agricultura de subzistenta. Exista un profil de activitate in agricultura preponderent cerealier, continuu pe intreaga zona eligibila. Din punct de vedere social, zona acoperita are un grad de saracie mediu si in crestere in comparatie cu nivelul national. Informatiile preluate din Strategia de Dezvoltare Economico-Sociala a Judetului Dolj pentru perioada 2014-2020 indica faptul ca cele mai ridicate valori ale saraciei se inregistreaza in zonele rurale din partea de Vest si de Sud a judetului, care au o populatie imbatranita, un fond locativ invecinat si de slaba calitate. O alta categorie de localitati sarace este aceea cu o pondere ridicata a populatiei de etnie roma, cea mai expusa fenomenului de excluziune sociala de la educatie, sanatate, cultura, piata muncii: comuna Negoii. Conform informatiilor INS (anexate), rata saraciei la nivel national este de 25,4%, in regiunea SUD - Vest Oltenia, din care judetul Dolj face parte, rata saraciei relative





este de 29,7%. La polul opus, cele mai reduse valori ale saraciei se inregistreaza in localitatile urbane, acestea concentrand majoritatea oportunitatilor, concretizate in: oferta diversificata de studii, acces la servicii medicale specializate, locuri de munca, conditii mai bune de locuire, un grad sporit de dotare tehnico-edilitara si la culoarele de comunicatii; grad mai redus de imbatranire demografica si o pondere mai ridicata a ocuparii in sectoarele terțiar si secundar, in defavoarea agriculturii de subzistenta: Mun. Calafat, Mun. Bailesti, Com. Poiana Mare si Com. Motatei.

#### **A. Economia zonei de pescuit si de acvacultura**

Principalele sectoare economice in spatiul rural din teritoriu sunt agricultura, pescuitul si comerțul. Cele mai mari ferme din teritoriul sunt in Calafat, Bistret, Motatei si Poiana Mare (>100 ha/ferma) fiind urmate de cele din Carna si Macesu de Jos (7-11 ha/ferma). In Bailesti exista spatii autorizate pentru depozitarea produselor agricole: Cerealcom Dolj SA, Sc Manmed Exim SRL, SC PIP SRL. Exista si o ramura a economiei mai putin insemnata, care se afla in domeniul plantatiilor viticole in Motatei (>250 ha) si in zona Bailesti (631 ha) cu precadere in zonele nisipoase insiruite de-a lungul Dunarii. In ceea ce priveste pomicultura, aceasta se practica pe scara mai larga la nivelul localitatilor Calafat si Bailesti. Industria in teritoriul este o ramura a economiei mai putin dezvoltata, domeniile de activitate fiind: industria textila si a confectiilor. In teritoriul mai functioneaza companii din domeniul constructiilor civile si industriale, drumurilor si podurilor, betoane si mortare, confectii metalice si mobila. Sectorul serviciilor este unul care se bazeaza pe comert, reparatii si transport (sectorul transporturilor rutiere de marfuri este in prezent cel mai dezvoltat datorita deschiderii podului rutier-feroviar de la Calafat). La nivelul zonei nu exista niciun atelier mestesugaresc sau activitati mestesugaresti practicate individual. Sectorul pescaresc este foarte important si bine sustinut natural de prezenta fluviului Dunarea si de numeroase balti cu potential ridicat. La nivel zonei exista 44 firme care isi desfasoara activitatea in domeniul pescuitului in ape dulci (conform Anexa liste firme). Aceste persoane ce duc mai departe traditia straveche a pescuitului, formeaza micile comunitati pescaresti ale zonei si reprezinta o parte importanta a populatiei Grupului. Numarul de pescari, impreuna cu familiile, si alte persoane ce depind direct sau nu de aceasta activitate se estimeaza la 1.200 de persoane. Pescuitul comercial este organizat in cadrul Asoc. OPSPA "Sf. Nicolae" Calafat care numara 90 de membri si Asoc. Pescarilor Oltenia 2014. In teritoriu exista 3 unitati de acvacultura



licentiate (Balta Maglavit Crescatorie - 49,51 ha, Lac Calugareni Selnice Crescatorie - 22,35 ha, Pastravaria Hunia Crescatorie - 0,58 ha), 2 unitati in curs de licentiere (Balta Cazan Bocu si Lacul Ratarie din Com. Cetate) si 3 unitati cu licenta expirata (Amenajarea Piscicola Dunareni Crescatorie – 1796,5 ha, Amenajarea Piscicola Cetate Crescatorie - 388,57 ha si Amenajarea Piscicola Bistret Pepiniera - 194 ha.).

### Serviciile si infrastructura medico-sociala

Infrastructura medicala la nivelul zonei este deficitara cantitativ, in unele comune dispensarele, cabinetele stomatologice sau farmaciile sunt practic inexistente. In teritioul exista 3 Spitale (2 Spitale Municipale in Calafat si Bailesti si un Spital de Psihiatrie in com. Poiana Mare) si un Centru de Primire in Regim de Urgenta (Calafat).

In ceea ce priveste serviciile de turism si relaxare, acestea sunt foarte slab dezvoltate si apar doar izolat in Mun. Calafat si Comunele Cetate, Poiana Mare, Bistret, Carna.

ONG-urile infiintate in teritioul acopera o paleta larga de activitati si obiective ce au ca si scop comun promovarea zonei si dezvoltarea economica. Cele mai active Asociații de comune (ADI Salubri-Eco-Bailest si ADI Ciupercenii Noi) urmaresc dezvoltarea economico-sociala la nivelul spatiului administrativ al localitatilor membre. Cele mai active ONG-uri din zona sunt: PLIMM Calafat, GAL "Calafat", GAL Valea Dunarii Sud Olt care sprijina si finanteaza proiectele de dezvoltare propuse din zona eligibila, Asociația Glasul Femeilor care are ca si misiune contributia la imbunatatirea calitatii vietii persoanelor defavorizate socio-economic. Sectroul cultural este acoperit de Asociația APLOMB Calafat ce desfasora anual activitati culturale (festivaluri, serbari, concerte).

Populatie activa ocupate	Sector agricol inclusiv pescuitul		Sector industrial si de artizanat		Sector de comert si servicii			
	Numar	%	Numar	%	Numar	%		
6942	206	2.96%	172	2.47%	784	11.29%		
Total intreprinderi	Micro –intrep. cu 1-9 salariati		Intreprinderi cu 10 - 49 salariati		Intreprinderi cu 50- 250 salariati		Intreprinderi cu peste 250 salariati	
	Numar	%	Numar	%	Numar	%	Numar	%
417	365	87.53%	38	9.11%	13	3.12%	1	0.24%

### B. Piata muncii si forta de munca din zona de pescuit si de acvacultura





Cea mai mare parte a locuitorilor practica pescuitul pe cont propriu, fara a figura in evidentele judetene sau nationale. Sectorul primar reprezentat de agricultura, silvicultura si piscicultura are o contributie traditionala la economia zonei. Majoritatea locuitorilor traiesc in mediul rural practicand agricultura de subzistenta, cel mai adesea pe exploatații individuale. In zona exista un numar semnificativ de persoane care practica pescuitul, dar care nu dispun de posibilitatea de a o face in mod legal si coerent. In trecut existau 300 de pescari comerciali in sudul jud. Dolj care acum practica braconajul, dar printr- un sistem corect de masuri de imbunatatire a arealului piscicol pot trece din economia neagra spre zona alba a activitatilor pescaresti. Conform informatiilor prezentate pe site-ul Institutului National de Statistica (atasate), la nivelul anului 1992 in judetul Dolj activitatea de pescuit si piscicultura era exercitata de 184 de persoane; la nivelul anului 2008 de 31 de persoane. Conform informatiilor puse la dispozitie de INNSE, baza TEMPO, principala ocupatie a populatiei din zona rurala, luand in considerare ca teritoriul Asociatiei este unul preponderent rural, este in agricultura, in acest sector fiind disponibile alaturi de comert si cele mai multe locuri de munca disponibile. Calificarile tinerilor dar si cursurile de recalificare se indreapta in teritoriul nostru spre activitatile de comert si servicii.

Populatie zona	Populatie ocupata		Somaj	
	Numar	%	Numar	%
94892	6942	7.31%	5666	5.97%

### C. Politici de dezvoltare in zona de pescuit si de acvacultura

Printre cele mai importante proiecte implementate in teritoriul se numara: Modernizarea si extinderea parcului Tineretului in mun. Bailesti in cadrul POR 2007-2013, DMI 1.1 - "Planuri integrate de dezvoltare urbana", valoarea totala de 4.349.781,96 lei; "Elaborarea planului de management in aria naturala protejata Balta Cilieni-Bailesti", proiect cofinantat din FEDR, valoarea totala de 421.195 lei; Proiectul „Ecosistem”, implementat in comuna Cetate, in perioada februarie 2008 – iulie 2010 prin fonduri PHARE, valoarea proiectului de 1.000.000 euro; „Amenajare turistica a Lacului Ratarie, Comuna Cetate, judetul Dolj”, „Sprijinirea infrastructurii si serviciilor legate de turism, in beneficiul micilor comunitati pescaresti si promovarea turismului” in valoare de 131.849 euro/ 585.211,78 lei; Proiectul “Extinderea si modernizarea infrastructurii de apa si apa uzata in judetul Dolj”, in comuna Poiana Mare valoare de 15.000.000 euro fara TVA, inclus in POS Mediu 2007-2013; „O noua sansa oferita mediului rural prin economie sociala – infiintare Structura de Economie Sociala – Social Construct NASTA”, POSDRU 2007-2013 – partener al beneficiarului GAL Sudolt, valoare totala 254.275 lei; in comuna Negoii executie si receptie "Proiect Integrat Masura 322, comuna Negoii, jud. Dolj - Infiintare retea de apa - 6km, Infiintare retea de canalizare - 6km, Infiintare centru de zi pentru copii", AFIR - fonduri europene - finantare nerambursabila de 5,886,497,00 lei.





#### **D. Complementaritatea și demarcarea operațională față de alte programe**

Din punct de vedere al complementarității, măsurile identificate și cuprinse în Strategia de dezvoltare locală a GLP "Dunarea Dolj" sunt complementare cu măsurile altor programe naționale precum:

- **PNDR:** subMăsura 6.2 – "Sprijin pentru înființarea de activități neagricole în zone rurale", subMăsura 6.4 – "Investiții în crearea și dezvoltarea de activități neagricole", subMăsura 7.6 – "Investiții asociate cu protejarea patrimoniului cultural";
- **POCU 2014-2020:** Axa prioritară 4 - Incluziunea socială și combaterea sărăciei, Obiectivul Specific 4.2 - Reducerea numărului de persoane aflate în risc de sărăcie și excluziune socială din comunitățile marginalizate (non-roma), prin implementarea de măsuri integrate;
- **Interreg V-A România – Bulgaria 2014-2020:** Axa prioritară 4 - O regiune calificată și favorabilă incluziunii, Obiectivul Specific 4.1 - Pentru a încuraja integrarea zonei transfrontaliere în ceea ce privește ocuparea și mobilitatea forței de muncă;
- **POIM 2014-2020:** Axa Prioritară 4 - Protecția mediului prin măsuri de conservare a biodiversității, monitorizarea calității aerului și decontaminare a siturilor poluate istoric, OS 4.1 - Creșterea gradului de protecție și conservare a biodiversității și refacerea ecosistemelor degradate;
- **Strategia Dunării 2014-2020:** Axa prioritară 2 - Regiunea Dunării responsabilă de mediu și cultură, Prioritate de investiții 6c Conservarea, protejarea, promovarea și dezvoltarea patrimoniului cultural și natural, Obiectivul Specific 3 - Valorificarea patrimoniului natural și cultural.

În funcție de măsurile Strategiei, acestea se delimitează de programele de finanțare menționate mai sus, prin: se adresează unei zone geografice delimitate și acțiunile vizează dezvoltarea sectorului de pescuit și de acvacultură. Delimitarea se realizează în mod principal prin excluderea din lista de domenii de activitate eligibile și din toate programele enunțate a activităților dedicate pisciculturii și activităților conexe acestora. Linile de finanțare enumerate vin să completeze activitățile propuse în cadrul Măsurilor, dar nu se suprapun pentru că măsurile din SDL urmăresc diversificarea activităților în spațiul rural și urban, aceasta urmând să sprijine majoritar potențialii beneficiarii ce și-au desfășurat activitatea în sectorul pescuitului sau acvaculturii.





### 1.2.3 Comunitatea si angajamentul factorilor interesati

Scopul Asociației GLP "Dunarea Dolj" este promovarea unui parteneriat public – privat solid prin masuri destinate sa stimuleze dezvoltarea teritoriului in partea de sud a judetului Dolj, cresterea economica, diversificarea activitatilor prin facilitarea accesarii fondurilor comunitare.

Asociația Grup Local Pescaresc „Dunarea Dolj” reuneste un numar restrans de membri care sunt cu adevarat reprezentativi in teritoriul propus.

De asemenea, pentru a evita ca parteneriatul sa fie prea amplu si cu o eficienta mai slaba, s-a decis a nu se introduce cate un reprezentant din fiecare dintre localitati, ci a unuia cu „acoperire” asupra intregului teritoriu. Astfel, OPSPA „Sf. Nicolae” Calafat, are acoperire asupra intregului teritoriu, conform documentelor atasate prezentei cereri de finantare: permise de pescuit, adeziuni ale pescarilor comerciali afiliati la Asociație, licente de pescuit, autorizatii de pescuit, tabel nominal cu pescarii inregistrati in Asociație, documente vizate pentru anul 2016 de ANPA filiala Oltenia.

In cadrul Asociației sunt reunite entitati din sectoarele public, privat si societatea civila. Toate aceste entitati colaboreaza in identificarea elementelor cheie specifice teritoriului, in stabilirea unor linii strategice de dezvoltare si a unor obiective comune pe termen lung, bazandu-se pe resursele umane, financiare si de mediu de care dispun.

Pentru crearea unui parteneriat de succes si a unei strategii viabile, partenerii fondatori ai Asociației au organizat mai multe activitati in teritoriul eligibil pentru a putea propune spre finantare un plan de lucru viabil si real ce are ca si punct de plecare nevoile locuitorilor si ale UAT-urilor din zona.

In acest sens au fost organizate 5 intalniri in teritoriu avand ca si singur scop reliefaarea potentialului de dezvoltare astfel:

- Intalnirea nr. 1 de animare a teritoriului a avut loc in Comuna Bistret la care au participat 13 reprezentanti ai UAT, pescari comeriali si mediul privat. Discutiile s-au concentrat in special pe identificarea problemelor zonei si au fost indreptate spre nevoia de ecologizare a zonei de sud a comunei unde exista un luciul de apa de 40 ha si s-a propus de catre comunitatea pescareasca construirea unor adaposturi pescaresti si puncte de debarcare care ar duce la revigorarea pescuitului comercial din zona.





- Intalnirea nr. 2 de animare a teritoriului a avut loc in Comuna Rast, comuna membru fondator in cadrul prezentului parteneriat. Una dintre cele mai importante probleme pe care s-a pus acces este lipsa proprietatii asupra terenurilor pe care comunitatea pescareasca din zona intentioneaza sa dezvolte mici afaceri legate de peste, in zona nu exista clar documente care sa ateste proprietatea terenurilor din vecinatatea imediata a Dunarii. Solicitarile pescarilor comerciali referitoare la activitatile ce pot fi intreprinse de GLP pentru a imbunatati nivelul de trai din zona sunt legate de necesitatea finantarii unor cherhanale, centre de prima vanzare si colectare a pestelui dar si construirea unor pontoane plutitoare.
- Intalnirea nr. 3 de animare a teritoriului a avut loc in Municipiul Calafat. La aceasta intalnire s-a pus accentul pe identificarea nevoilor comunitatilor locale in functie de masurile propuse in prezenta strategie.

In cadrul activitatilor desfasurate, de catre membrii fondatori, au fost organizate si 2 workshop-uri:

- Workshop in Comuna Poiana Mare: au fost aplicate fise de lucru care au avut ca si principal scop identificarea oportunitatilor zonei si a celor mai periculoase riscuri. La aceasta intalnire au participat atat reprezentanti ai APL cat si pescari comerciali 10.
- Workshop in Comuna Macesu de Jos: au fost aplicate fise de lucru care au ajutat la stabilirea celor mai importante linii de actiune din zona respectiva 16 participanti.

In cadrul acestor activitati s-a urmarit prezentarea actiunilor ce pot fi finantate in cadrul PU4 din cadrul POPAM 2014 – 2020 si gradul de finantare eligibil pentru fiecare tip de beneficiar. Fiecare din intalniri s-a finalizat cu discutii libere despre posibilitatile pe care le are zona pescareasca propusa si cu liniile de dezvoltare ce trebuiesc urmate pentru cresterea nivelului de trai al locuitorilor si pentru crearea de locuri de munca destinate in principal pescarilor si familiilor acestora. Au fost propuse de catre comunitatile pescaresti mai multe idei care sa acopere perioadele de timp in care acestia nu isi pot desfasura activitatea de baza (perioadele de prohibitie).

Asociatia GLP Dunarea Dolj isi propune pe baza unui proces de consultare bazat pe principiul abordarii „de jos in sus” sa construiasca o viziune si sa contribuie la o mai buna





constientizare locala a caracterului pescaresc al teritoriului si sa transmita comunitatilor locale adevarata imagine a potentialului de dezvoltare al sectorului. Fructificarea potentialului pescaresc al teritoriului va duce la dezvoltarea durabila a zonei.

S-a constatat ca in acest perimetru, unde s-au incercat in zadar diverse activitati de dezvoltare industriala, singura alternativa de evolutie economica o reprezinta activitatile ce au la baza pescuitul si valorificarea potentialului danubian si lacustru.

Actiunile propuse in prezenta cerere de finantare bazate pe colaborarea stransa a tuturor entitatilor ce pot pune bazele dezvoltarii zonei prin numeroase sesiuni de lucru si informare destinate tuturor actorilor locali, duc la crearea unei strategii de dezvoltare locala bazata strict pe potentialul zonei si nevoile comunitatilor pescaresti, care in acest moment sunt marginite; in economia zonei propunandu-se stoparea declinului sectorului si reconversia grupurilor afectate.

Infiintarea Asociatiei urmareste dezvoltarea economica si sociala durabila a zonei si crearea unui sector piscicol competitiv, modern si dinamic, bazat pe activitati durabile de pescuit si acvacultura, avand in considerare toate aspectele legate de protectia mediului, dezvoltarea sociala si bunastarea economica.

Scopul planului este de a crea si intretine activitati economice prin implicarea populatiei in procese de munca si dinamica sociala, pentru dezvoltarea teritoriala si a zonei pescaresti.

Echipele de management a Strategiei de Dezvoltare Locala propusa o sa fie formata din 4 membri: un Manager, un responsabil sectorial si 2 asistenti tehnici. Acestia vor organiza periodic intalniri in teritoriul eligibil cu scopul de promova posibilitatile de dezvoltare cuprinse in strategie si de a facilita accesul la informatii a potentialilor beneficiari si cel mai important de a crea si un sistem transparent de lucru. Promovarea masurilor din cadrul SDL se va face in mod direct in teritoriu, responsabilul sectorial avand ca si principala atributie organizarea de intalniri cu UAT-urile si reprezentantii pescarilor si cu persoanele interesate de activitati ce pot fi sprijinite de prezenta SDL.



### 1.2.4 ANALIZA SWOT

Analiza SWOT este un element cheie ce ofera posibilitatea identificarii punctelor tari si slabe, a oportunitatilor si a riscurilor cu scopul reliefarii unei abordari viitoare strategice.

Puncte tari	Puncte slabe
<ul style="list-style-type: none"> <li>- pozitie geografica propice din punct de vedere al potentialului pescaresc si al investitiilor;</li> <li>- teritoriul marginit de fluviul Dunarea;</li> <li>- Prezenta unor suprafete generoase de apa favorizeaza pescuitul si acvacultura;</li> <li>- prezenta unui numar ridicat de rezervatii Natura 2000 si de arii naturale protejate</li> <li>- teritoriu compact, omogen, dpdv geografic, economic si social, situat in lunca Dunarii;</li> <li>- forta de muncadisponibila la costuri reduse;</li> <li>- potential turistic ridicat;</li> <li>- pastrarea traditiilor pescaresti la nivel local;</li> <li>- numar mare de pescari comerciali – 149;</li> <li>-existenta unui numar important de potentiali beneficiari in zona identificati in timpul activitatilor de animare;</li> <li>- existenta unei traditii indelungate a pescuitului in zona FLAG-ului;</li> <li>- potential de dezvoltare al turismului cultural si de agrement;</li> <li>- existenta unui interes ridicat pentru dezvoltarea turismului in zona;</li> </ul>	<ul style="list-style-type: none"> <li>- activitatea economica foarte redusa in comparatie cu alte regiuni;</li> <li>- grad ridicat de saracie, nivel scazut de trai;</li> <li>- migrarea populatiei, sold natural negativ;</li> <li>- populatie imbatranita;</li> <li>- lipsa locurilor de munca – somaj ridicat;</li> <li>- proprietatea incerta a suprafetelor de teren de la malul Dunarii restrictioneaza posibilitatea realizarii de investitii;</li> <li>- infrastructura rutiera secundara deficitara;</li> <li>- stare precara a baltilor si a imprejmuirilor lor: lipsa de indiguiri, colmatarea batilor, surparea malurilor, etc.;</li> <li>-activitate inexistentă in domeniul procesarii si prelucrării pestelui cat si lipsa punctelor de prima vanzare</li> <li>-promovarea slaba a produselor pescaresti;</li> <li>- lipsa adaposturilor pescaresti;</li> <li>- implicarea slaba a comunitatilor locale in problemele de mediu;</li> <li>- insuficienta resurselor financiare in zona;</li> <li>- infrastructura turistica slab dezvoltata, inexistentă in partea de sud a teritoriului;</li> <li>- lipsa investitiilor in servicii;</li> </ul>





<ul style="list-style-type: none"> <li>- existenta la nivelul teritoriului a numeroase sarbatori cu specific pescaresc;</li> <li>- nivelul redus de poluare al aerului;</li> <li>- Apartenenta la coridorul Pan - european IV;</li> <li>- Acces direct la podul rutier – feroviar peste Dunare – Calafat (Ro) - Vidin (Bg);</li> <li>- existenta interitoriul propus a DN 56A si a E79 si DN55A</li> <li>- existenta unui circuit turistic de – a lungul Dunarii (cicloturistic) din Germania – Delta Dunarii;</li> </ul>	<ul style="list-style-type: none"> <li>- slaba promovare a obiectivelor culturale</li> <li>- situatia braconajului nu este controlata si afecteaza semnificativ fondul de pescuit;</li> <li>- folosirea metodelor neadecvate de pescuit: pescuit cu curent electric;</li> <li>- poluarea mediului acvatic si distrugerea habitatelor;</li> </ul>
<b>Oportunitati</b>	<b>Amenintari</b>
<ul style="list-style-type: none"> <li>- valorificarea potentialului pescaresc prin sustinerea activitatilor de pescuit, acvacultura si procesare;</li> <li>- posibilitatea de a practica pescuitul pe Dunare dar si pe bazinele din lunca Dunarii;</li> <li>- popularea apelor cu puiet de peste;</li> <li>- valorificarea turismului pescaresc si a ecoturismului;</li> <li>- redobandirea si punerea in valoare a traditiilor pescaresti;</li> <li>- cresterea cererii de produse ecologice;</li> <li>-dezvoltarea comertului cu produse traditionale;</li> <li>- dezvoltarea unor proiecte de tipul „Drumul pestelui: de la sursa pana la farfurie”;</li> <li>- dezvoltarea serviciilor de marketing;</li> <li>- posibilitatea reamenajarii luciurilor de apa;</li> </ul>	<ul style="list-style-type: none"> <li>- deprofesionalizarea fortei de munca;</li> <li>- migrarea fortei de munca, cresterea ratei somajului, imbatranirea populatiei;</li> <li>- declinul sectorului de pescuit in zona FLAG-ului cauzata de lipsa de investitii;</li> <li>- lipsa de locuri de munca si activitati diverse pentru pescari;</li> <li>- absenta unei legislatii complete si adecvate referitoare la situatia juridica a terenurilor din lunca Dunarii si a masurilor drastice impotriva braconajului;</li> <li>- concurenta produselor din peste din import mai ieftine;</li> <li>- exploatarea nerationala a resurselor;</li> <li>- lipsa de interes si de implicare a autoritatilor in rezolvarea problemelor comunitatilor;</li> <li>- schimbari frecvente ale legislatiei;</li> </ul>





<ul style="list-style-type: none"> <li>-construirea de pontoane plutitoare;</li> <li>- restaurarea sau achiziția de unelte de pescuit, barci, motoare, etc.;</li> <li>-valorificarea potentialului natural;</li> <li>-implementarea de noi tehnologii de producție și procesare în unitățile specifice;</li> <li>- patrimoniile culturale și de mediu bogate cresc oportunitatea de atragere a turistilor</li> <li>- importante resurse umane disponibile și posibilitatea pregătirii lor în domeniul pescuitului/acvaculturii/procesării/turismului;</li> <li>- posibilitatea de valorificare a fondurilor din POPAM 2014-2020;</li> <li>- realizarea de investiții prin diverse programe europene cu finanțare europeană;</li> </ul>	<ul style="list-style-type: none"> <li>- accesul greu la creditele bancare;</li> <li>- situația economică foarte slabă;</li> <li>- pericolul de inundații;</li> <li>- lipsa pietelor de desfacere;</li> <li>- creșterea unor diferențe majore de nivel al apelor Dunării (50-150 cm în 24 h) în perioada de reproducere a peștilor periclitând astfel întreaga pontă depusă de speciile autohtone în zonele inundabile;</li> <li>- proprietăți ale terenurilor incerte dezbateri între UAT-uri și Domeniul Silvic;</li> <li>- dezinteresul generațiilor curente pentru menținerea tradițiilor și obiceiurilor din zonă;</li> </ul>
--	--

### Cum pot fi valorificate punctele tari?

Există o diversitate mare de măsuri și acțiuni ce pot duce la valorificarea punctelor tari identificate. Luciurile mari de apă, forța de muncă disponibilă, patrimoniul cultural și de mediu atât de bogate cât și vechea tradiție a pescuitului în această zonă sunt doar câteva dintre elementele ce pot fi exploatare.

Pe baza punctelor tari ce se regăsesc în teritoriul Grupului Local Pescaresc "Dunarea Dolj", am reușit să identificăm și să denumim aceste măsuri, măsuri ce vor fi detaliate în următorul capitol al strategiei de dezvoltare locală.

### Cum au fost detectate punctele slabe?

Modalitatea cea mai eficientă folosită pentru identificarea punctelor slabe cu care se confruntă teritoriul a fost analiza "la fața locului", prin discuții față în față cu factorii locali.

Detectarea punctelor slabe ale teritoriului Grupului Local Pescaresc "Dunarea Dolj" s-a făcut în urma activităților de animare a teritoriului și a grupurilor de lucru organizate de-a lungul





teritoriului, activitati la care au participat reprezentanti ai autoritatilor publice locale, pescari si acvacultori, etc.

Informatiilor culese in urma acestor activitati organizate de GLP "Dunarea Dolj" li s-au alaturat si date obtinute oficial de la Insitutul National de Statistica, Agentia Nationala de Pescuit si Acvacultura, etc., date ce au condus la obtinerea unei viziuni mai profunde asupra mediului pescaresc specific zonei.

### **Cum putem profita de oportunitati?**

Insusi ajutorul acordat de FEPAM prin POPAM 2014-2020 este o oportunitate uriasa de a evidientia factorii endogeni si exogeni benefici.

Pentru atingerea unui nivel de trai mai ridicat pentru comunitatile pescaresti, trebuie stimulate acele activitati economice traditionale, antrenarea resurselor umane disponibile si, in acelasi timp, conservarea mediului.

### **Cum pot fi eliminate/evitate riscurile?**

Exista o categorie de riscuri ce nu pot fi evitate, precum schimbarile legislative sau efectele incalzirii globale. In acelasi timp, insa, cea mai mare parte a riscurilor poate fi transformata in oportunitati, poate fi combatuta prin identificarea de alternative ocupationale, in special pentru cei afectati de perioada de prohibitie a pescuitului prin infiintarea de activitati alternative, reducerea poluarii s.a.m.d.

Prin revitalizarea pietei fortei de munca si crearea de alternative pentru pescari pentru mentinerea populatiei in zona, se elimina o parte din amenintari, precum imbatranirea populatiei si fenomenul de migratie.

Oportunitatile dar si necesitatile identificate in consultarile publice ce au fost organizate de catre partenerii Asociatiei au conchis ca este fundamental pentru dezvoltarea zonei si pentru cresterea nivelului de trai ca aceasta strategie sa fie implementata.

Aceste elemente identificate si analizate prin SWOT stau la baza crearii viziunii, a prioritatilor si a obiectivelor strategiei, dupa cum se va observa in capitolul urmator.





## CAP. II STRATEGIA – VIZIUNE, OBIECTIVE ȘI REZULTATE AȘTEPTATE

### 2.1. OBIECTIVE

Elaborarea prezentei Strategii are la baza analiza diagnostic efectuată de către partenerii fondatori ai asociației, în perioada pregătirii, și este structurată pe consultarea directă a tuturor factorilor implicați atât în sectorul pescuitului și acvaculturii, cât și a reprezentanților autorităților locale. Informațiile colectate din teritoriu au dus la realizarea unei analize diagnostic fundamentată corect și bazată pe nevoile comunității pescarești, reușindu-se în acest fel să se contureze prioritățile de dezvoltare ale zonei acoperite de Asociația GLP "Dunarea Dolj", așa cum vor fi prezentate ulterior.

**Viziunea** are la baza dezvoltarea măsurilor de amplificare a potențialului natural și uman din teritoriu, pentru a contribui la creșterea economică și socială durabilă a comunităților locale, respectând mediul înconjurător și acționând pentru revitalizarea economică prin diversificarea activităților cu tradiție și a serviciilor.

Prin animarea teritoriului și pe baza informațiilor culese s-a reliefat că aria acoperită de GLP "Dunarea Dolj" se confruntă cu următoarea problemă: sărăcie, forță de muncă necalificată, braconaj, îmbătrânirea populației, infrastructură deficitară, etc.

Obiectivul general	Obiectiv specific	Măsuri
O1 Construirea unui pol de dezvoltare local prin sprijinirea din punct de vedere economic, social și de mediu a comunităților tradiționale pescarești și focalizarea pe adevărata imagine a potențialului zonei, crescând astfel numărul locurilor de muncă	OS1: Diversificarea activităților din domeniul pescuitului și acvaculturii, sprijinirea consolidării turismului prin investiții în infrastructura turistică, promovarea produselor și tradițiilor locale, activități de mediu	M1 Revigorarea turismului și mediului natural local prin investiții care să redea specificul tradițional al zonei pescarești
	OS2: Creșterea calității și producției din industria acvaculturii, crearea unui sistem integrat pentru dezvoltarea și valorificarea pescuitului comercial, îmbunătățirea organizării piețelor produselor pescarești și de acvacultura	M2 Sprijinirea dezvoltării comunităților locale prin investiții în fermele de acvacultura și crearea unui sistem integrat în domeniul pescuitului comercial
	OS3: Diversificarea activităților și crearea de locuri de muncă în cadrul și în afara sectorului acvaculturii și pisciculturii	M3 Diversificarea activităților din cadrul și în afara sectorului acvaculturii și pisciculturii



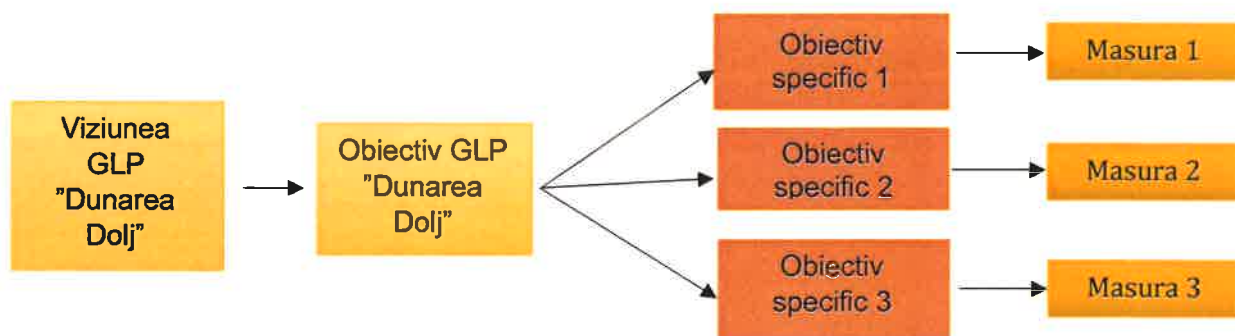

Obiectivul general al SDL a fost identificat respectand principiile SMART.

O1	<p><b>Specific</b> – construirea unui pol de dezvoltare economica</p> <p><b>Masurabil</b> - consolidarea potentialului turistic, de mediu si valorificarea produselor locale prin implementarea, pana in 2023 a mai multor proiecte in domeniul vizat de masurile 1, 2, 3 in limita bugetului alocat.</p> <p><b>Abordabil</b> - avand in vedere scopul propus, obiectivul se poate realiza.</p> <p><b>Realist</b> - avand in vedere potentialul zonei, obiectivul este realist.</p> <p><b>Timp</b> - obiectivul se va implementa in perioada 2016 - 2023.</p>
----	---

Prezenta Strategie propune 3 masuri de finantare ce vor determina o dezvoltare economica, sociala si de mediu a zonei si a comunitatilor pescaresti. Teritoriul propus a fi finantat in cadrul celor trei masuri este caracterizat de potentialul pescaresc existent, de existenta traditiilor legate de pescuit, de existenta ariilor naturale protejate, asa cum au fost descrise anterior. Potentialul turistic este, de asemenea, la un nivel ridicat, toate acestea putand fi dezvoltate si concretizate in investitii folosind fondurile din cadru PU4.

Ierarhizarea obiectivelor SDL a avut la baza importanta pe care acestea o vor avea asupra cresterii numarului locurilor de munca si diversificarea activitatilor rezultate in urma stabilirii obiectivelor, precum revigorarea turismului si mediului natural si sprijinirea comunitatilor pescaresti prin investitii in acvacultura si pescuit in perioada 2016 – 2020 prin atragerea in zona a fondurilor din PU4.





## 2.2 MASURI STRATEGICE (fise si calendar de implementare)

OBIECTIVE	INDICATORI DE REZULTAT (a se vedea cap. 3.2. din POPAM)	Tinte pentru indicatori
Obiectivul specific 1 Diversificarea activitatilor prin sprijinirea consolidarii turismului, prin investitii in infrastructura turistica, promovarea produselor si traditiilor locale, activitati de mediu	Indicator 1 1.7 - Locuri de munca (ENI) create in sectorul pescuitului sau activitati complementare	22
	Indicator 2 1.8 - Locuri de munca (ENI) mentinute in sectorul pescuitului sau activitati complementare	10
Obiectivul specific 2 Cresterea calitatii si productiei din industria acvaculturii, crearea unui sistem integrat pentru dezvoltarea si valorificarea pescuitului comercial, imbunatatirea organizarii pietelor produselor pescaresti si de acvacultura	Indicator 1 1.7 - Locuri de munca (ENI) create in sectorul pescuitului sau activitati complementare	0
	Indicator 2 1.8 - Locuri de munca (ENI) mentinute in sectorul pescuitului sau activitati complementare	0
Obiectivul specific 3 Diversificarea activitatilor si crearea de locuri de munca in cadrul si in afara sectorului acvaculturii si pisciculturii	Indicator 1 1.7 - Locuri de munca (ENI) create in sectorul pescuitului sau activitati complementare	6
	Indicator 2 1.8 - Locuri de munca (ENI) mentinute in sectorul pescuitului sau activitati complementare	0

OBIECTIVE	MASURI
Obiectivul Specific 1 - Diversificarea activitatilor prin sprijinirea consolidarii turismului, prin investitii in infrastructura turistica, promovarea produselor si traditiilor locale, activitati de mediu	Masura 1
Obiectivul Specific 2 - Cresterea calitatii si productiei din industria acvaculturii, crearea unui sistem integrat pentru dezvoltarea si valorificarea pescuitului comercial, imbunatatirea organizarii pietelor produselor pescaresti si de acvacultura	Masura 2
Obiectivul Specific 3 - Diversificarea activitatilor si crearea de locuri de munca in cadrul si in afara sectorului acvaculturii si pisciculturii	Masura 3

### FISA MASURII

Masura nr. 1	Revigorarea turismului si mediului natural local prin investitii care sa redea specificul traditional al zonei pescaresti
--------------	---





<p><b>Obiectivul masurii si miza interventiei</b></p>	<p>Obiectivul masurii este diversificarea activitatilor prin sprijinirea consolidarii turismului, prin investitii in infrastructura turistica, promovarea produselor si traditiilor locale, activitati de mediu.</p> <p>Miza interventiei este reprezentata de ideea ca masura contribuie la atingerea obiectivelor POPAM – PU 4:</p> <ul style="list-style-type: none"> <li>• O3 - sporirea si capitalizarea atuurilor de mediu ale zonelor de pescuit si de acvacultura, inclusiv operatiunile care vizeaza atenuarea schimbarilor climatice;</li> <li>• O4 - promovarea bunastarii sociale si a patrimoniului cultural in zonele de pescuit si de acvacultura, inclusiv a pescuitului, a acvaculturii si a patrimoniului cultural maritim;</li> </ul>
<p><b>Domeniul de actiune</b></p>	<p>Prin implementarea prezentei strategii se urmareste ca mai multe actiuni sa fie sprijinite avand ca si finalitate dezvoltarea comunitatilor pescaresti prin:</p> <ul style="list-style-type: none"> <li>- Investitii in infrastructura turistica (amenajarea unor spatii de cazare, spatii de servire a mesei cu specific pescaresc si locatii special destinate petrecerii timpului liber cu activitati legate de pescuit);</li> <li>- Promovarea turistica a zonei prin actiuni de informare si constientizare a potentialului turistic;</li> <li>- Crearea unui mediu natural propice dezvoltarii activitatilor de turism;</li> <li>- Actiuni de protectie si conservare a mediului natural si cultural;</li> <li>- Actiuni de constientizare a efectelor daunatoare provocate de om asupra mediului;</li> <li>- Actiuni de creare a produselor turistice locale si promovarea acestora la evenimente specifice;</li> <li>- Identificarea si promovarea produselor gastronomice locale;</li> </ul>
<p><b>Complementa ritate si delimitare</b></p>	<ul style="list-style-type: none"> <li>• <b>PNDR:</b> subMasura 6.2 - Sprijin pentru infiintarea de activitati neagricole in zone rurale, subMasura 6.4 - Investitii in crearea si dezvoltarea de activitati neagricole, subMasura 7.6 - Investitii asociate cu protejarea patrimoniului cultural; subMasura 7.2 Infrastructura rurala</li> <li>• <b>POIM 2014-2020:</b> Axa Prioritara 4 - Protectia mediului prin masuri de conservare a biodiversitatii, monitorizarea calitatii aerului si decontaminare a siturilor poluate istoric, OS 4.1 - Cresterea gradului de protectie si conservare a biodiversitatii si refacerea ecosistemelor degradate;</li> <li>• <b>Strategia Dunarii 2014-2020:</b> Axa prioritara 2 - Regiunea Dunarii responsabila de mediu si cultura, Prioritate de investitii 6c - Conservarea, protejarea, promovarea si dezvoltarea patrimoniului cultural si natural, Obiectivul Specific 3 - Valorificarea patrimoniului natural si cultural;</li> </ul> <p>Din punct de vedere al delimitarii, Masura 1 se delimiteaza de programele de finantare mentionate mai sus, datorita faptului ca se adreseaza unei zone geografice delimitate, a caror actiuni vizeaza dezvoltarea sectorului de pescuit si</p>





	de acvacultura. Delimitarea se realizeaza in mod principal prin excluderea din lista de domenii de activitate eligibile din toate programele enuntate a activitatilor dedicate pisciculturii si activitatilor conexe acesteia.
<b>Beneficiarii tinta</b>	<ul style="list-style-type: none"> <li>• <b>Beneficiari publici</b> <ul style="list-style-type: none"> <li>- Unitati administrativ-teritoriale;</li> <li>- Institutii publice;</li> </ul> </li> <li>• <b>Beneficiari privati</b> <ul style="list-style-type: none"> <li>- Asociatii, grupuri, organizatii de producatori din sectorul pescaresc;</li> <li>- Agenti economici din categoria microintreprinderilor, a intreprinderilor mici si mijlocii;</li> <li>- PFA-uri, II-uri, IF-uri;</li> </ul> </li> </ul>
<b>Criterii orientative de selectie</b>	<p>Proiectul indeplineste urmatoarele conditii:</p> <ul style="list-style-type: none"> <li>- este coerent din punct de vedere al activitatilor propuse si al rezultatelor (criteriu calitativ);</li> <li>- demonstreaza viabilitate economica si tehnica;</li> <li>- genereaza locuri de munca;</li> <li>- contribuie la atingerea obiectivelor si indicatorilor masurii;</li> </ul>
<b>Tipuri de actiuni (exemple)</b>	<p>Proiecte de promovare a gastronomiei locale; Valorificarea produselor pescaresti; Reclasificare si redarea spre activitati turistice a mai multor obiective; Investitii in unitati de cazare, masa si agreement cu specific pescaresc; Investitii in ecoturism si turism sportiv; Promovarea turismului pescaresc; Identificarea si valorificarea rutelor turistice cu specific pescaresc; etc.</p> <p>Investitii in actiuni de curatare si redare in circuit a unor obiective naturale; Investitii in refacerea unor obiective de patrimoniu cu scopul de introducere in circuitul turistic; Actiuni de monitorizare a calitatii apei, de mentinere si conservare a habitatelor.</p>
<b>Alocare financiara totala (POPAM + BN)</b>	1.900.435,05 EURO respectiv 8.473.089,67 LEI
<b>Cofinantare / contributie beneficiarilor (%)</b>	<p>143.428,19 euro /639.474,58 lei</p> <p>POPAM + BN + Contributie privata = 2.043.863,24 euro respectiv 9.112.564,25 lei.</p> <p>Contributie privata = 7,02% din total Masura 1</p> <p>Grupa 1 - 100% cofinantare POPAM si 0% contributie beneficiar daca beneficiarul este un organism de drept public sau o intreprindere ce gestioneaza servicii de interes economic general sau organizatiile de producatori din domeniul pescuitului comercial sau al acvaculturii, recunoscute si asociatiile profesionale de pescari din domeniul pescuitului comercial sau al acvaculturii.</p>





	Grupa 2 - 90% cofinanțare POPAM și 10% contribuție beneficiar dacă proiectul este în interesul colectiv, are un beneficiar colectiv, are caracteristici inovatoare. Grupa 3 - 50% cofinanțare POPAM și 50% contribuție beneficiar în cadrul IMM-urilor;
<b>Rezultate estimate</b>	22 locuri de muncă nou create și 10 locuri de muncă menținute

Nr. de proiecte estimate	Cost estimat/ proiect (euro/lei)	Estimarea alocării financiare totale pe masura (euro/lei) (4+5)	Contribuția POPAM – masura (euro/lei)	Contribuția BN – masura (euro/lei)	Contribuția beneficiarilor (euro/lei)
1	2	3	4	5	6
1	979.389,93 lei 219.668,03 euro	890.354,48 lei 199.698,21 euro	667.765,86 lei 149.773,66 euro	222.588,62 lei 49.924,55 euro	89.035,45 lei 19.969,82 euro
2	787.232,60 lei 176.568,94 euro	787.232,60 lei 176.568,94 euro	590.424,45 lei 132.426,70 euro	196.808,15 lei 44.142,23 euro	0,00 lei 0,00 euro
3	1.311.652,59 lei 294.191,45 euro	891.699,98 lei 199.999,99 lei	668.774,99 lei 149.999,99 lei	222.924,99 lei 50.000,00 euro	419.952,61 lei 94.191,46 euro
4	891.700,00 lei 200.000,00 euro	891.700,00 lei 200.000,00 euro	668.775,00 lei 150.000,00 euro	222.925,00 lei 50.000,00 euro	0,00 lei 0,00 euro
5	390.916,63 lei 87.678,96 euro	351.824,95 lei 78.911,06 euro	263.868,71 lei 59.183,29 euro	87.956,24 lei 19.727,76 euro	39.091,68 lei 8.767,90 euro
6	327.583,18 lei 73.473,85 euro	294.824,86 lei 66.126,47 euro	221.118,64 lei 49.594,85 euro	73.706,22 lei 16.531,62 euro	32.758,32 lei 7.347,39 euro
7	586.365,33 lei 131.516,28 euro	527.728,81 lei 118.364,65 euro	395.796,61 lei 88.773,49 euro	131.932,20 lei 29.591,16 euro	58.636,52 lei 13.151,62 euro
8	213.674,06 lei 47.925,10 euro	213.674,06 lei 47.925,10 euro	160.255,54 lei 35.943,83 euro	53.418,52 lei 11.981,28 euro	0,00 lei 0,00 euro
9	533.237,80 lei 119.600,27 euro	533.237,80 lei 119.600,27 euro	399.928,35 lei 89.700,20 euro	133.309,45 lei 29.900,07 euro	0,00 lei 0,00 euro
10	533.200,06 lei 119.591,80 euro	533.200,06 lei 119.591,80 euro	399.900,04 lei 89.693,85 euro	133.300,02 lei 29.897,95 euro	0,00 lei 0,00 euro
11	356.829,28 lei 80.033,48 euro	356.829,28 lei 80.033,48 euro	267.621,96 lei 60.025,11 euro	89.207,32 lei 20.008,37 euro	0,00 lei 0,00 euro
12	522.740,85 lei 117.245,90 euro	522.740,85 lei 117.245,90 euro	392.055,64 lei 87.934,43 euro	130.685,21 lei 29.311,48 euro	0,00 lei 0,00 euro
13	891.700,00 lei 200.000,00 euro	891.700,00 lei 200.000,00 euro	668.775,00 lei 150.000,00 euro	222.925,00 lei 50.000,00 euro	0,00 lei 0,00 euro
14	786.341,94 lei 176.369,17 euro	786.341,94 lei 176.369,17 euro	589.756,45 lei 132.276,88 euro	196.585,49 lei 44.092,29 euro	0,00 lei 0,00 euro

1. **Obiective specifice:** Sprijinirea consolidării turismului prin investiții în infrastructura turistică, promovarea produselor și tradițiilor locale.

2. **Argumentare:** Introducerea Masurii 1 în cadrul prezentei Strategii vine cu scopul de a diminua amenințările identificate la nivel de teritoriu și de a susține punctele tari și oportunitățile specifice





- zonei. Acțiunile propuse în cadrul Masurii 1 au fost identificate în baza consultărilor cu pescarii comerciali și autoritățile publice din zona care au solicitat diversificarea activităților și valorificarea potențialului turistic în teritoriu pentru a crea oportunitatea membrilor familiilor acestora să obțină un loc de muncă. Comunitatea pescarească este una însemnată cantitativ și calitativ în zona, veniturile acestora în acest moment fiind exclusiv din pescuit – aceasta fiind o activitate ce nu poate fi practică pe toată perioada anului.
3. **Contribuția la dezvoltarea durabilă:** Măsură 1, propunând o serie de investiții realizate într-un nou sector de activitate, defavorizat până în acest moment, oferă posibilități noi de angajare și crearea unui sistem de servicii superior celui existent; crearea condițiilor și identificarea posibilităților de finanțare va duce la o dezvoltare echilibrată și durabilă pentru zona.
  4. **Caracterul inovator** este dat de posibilitatea introducerii sistemului de all-inclusiv în circuitul de cazare, luând în considerare că zona poate să ofere condițiile favorabile acestui sistem: drumetii în zona, produse agricole proaspete, pește proaspăt. De asemenea, acțiunile prezentei măsuri propun crearea unor produse locale inovative care să aibă ca și principală țintă promovarea potențialului natural și de mediu. Zona acoperită de GLP "Dunarea Dolj" beneficiază de o suprafață considerabilă de arii Natura 2000 și arii protejate de interes național care pot fi valorificate, folosind resursele POPAM, PU4.
  5. **Resurse financiare și proporția din total strategie (exclusiv cheltuielile de funcționare),** bugetul alocat prezentei măsuri este de 1.900.435,05 euro, respectiv 8.473.089,67 lei, reprezentând 90,93% din 2.090.026,71 euro, respectiv 9.318.384,08 lei, valoarea totală a Strategiei.
  6. **Valoarea adăugată a implementării măsurii:** Prin integrarea acestei măsuri în cadrul Strategiei se urmărește oferirea unui cadru larg de petrecere a timpului liber în zona, Măsură 1 urmărește suplimentarea investițiilor directe în spațiile de cazare, și finanțarea proiectelor ce sprijină industriile culturale și creative.
  7. **Beneficiari direcți/indirecți (grup țintă)** Beneficiarii direcți ai acestei măsuri sunt familiile pescarilor, persoane tinere fără loc de muncă și cu studii în servicii, beneficiarii indirecți sunt locuitorii regiunii ce pot beneficia de noi oportunități de petrecere a timpului liber.

<b>Măsura nr. 2</b>	Sprijinirea dezvoltării comunităților locale prin investiții în fermele de acvacultură și crearea unui sistem integrat în domeniul pescuitului comercial
---------------------	--





<b>Obiectivul măsurii și miza intervenției</b>	<p><b>Obiectiv:</b> Creșterea calitatii și producției din industria acvaculturii, crearea unui sistem integrat pentru dezvoltarea și valorificarea pescuitului comercial, îmbunătățirea organizării pietelor produselor pescarești și de acvacultura</p> <p>Măsura 2 contribuie la îndeplinirea obiectivelor POPAM – PU4:</p> <ul style="list-style-type: none"> <li>• O1 - valoarea adăugată, crearea de locuri de muncă, atragerea tinerilor și promovarea inovării în toate etapele lanțului de aprovizionare cu produse pescarești și din acvacultura;</li> </ul>
<b>Domeniul de acțiune</b>	<p>Economie și dezvoltare locală prin crearea mai multor locuri de muncă prin înființarea sau modernizarea micro-intreprinderilor de prelucrare / comercializare a produselor pescarești, cu scopul principal de a adăuga valoare și calitate performanță, îmbunătățirea condițiilor de muncă, asigurare a sănătății și a protecției mediului.</p> <p>Măsura 2 își propune prin acțiunile de investiții asupra unor lucruri de apă să crească importanța și dezvoltarea industriei acvaculturii în regiune. Acțiunile acestei măsuri sunt îndreptate și spre îmbunătățirea condițiilor defășurării activităților de pescuit prin crearea unui sistem inovativ și calitativ de transport al pestelui și valorificarea produselor din pește.</p>
<b>Complementaritate și delimitare</b>	<p>Măsura contribuie la atingerea obiectivului OS2 cuprins în Strategie, fiind complementară cu Programul Operațional de Pescuit și Afaceri Maritime 2014 – 2020, PU 1, Măsura I.6.</p> <p>Complementaritate cu alte programe:</p> <ul style="list-style-type: none"> <li>• PNDR 2014-2020 – subMăsura 6.2 și 6.4, 7.2</li> </ul> <p>Delimitare: Măsura 2 se delimitază de programele de finanțare menționate mai sus, prin faptul că se adresează unei zone geografice delimitate, a căror acțiuni vizează dezvoltarea sectorului de pescuit și de acvacultura. Delimitarea se realizează în mod principal prin excluderea din lista de domenii de activitate eligibile, din toate programele enunțate, a activităților dedicate pisciculturii și activităților conexe acestora.</p>
<b>Beneficiarii țintă</b>	<ul style="list-style-type: none"> <li>• <b>Beneficiari publici:</b> UAT - uri, Instituții publice;</li> <li>• <b>Beneficiari privați:</b> Asociații, grupuri, organizații de producători din sectorul pescăresc, IMM-uri, PFA-uri, II-uri, IF-uri;</li> </ul>
<b>Criterii orientative de selecție</b>	<p>Proiectul îndeplinește următoarele condiții: este coerent din punct de vedere al activităților propuse și al rezultatelor (criteriu calitativ); este fezabil soluția propusă; demonstrează viabilitate economică și tehnică; generează locuri de muncă; contribuie la atingerea obiectivelor și indicatorilor măsurii; respectă principiile egalității de șanse și dezvoltării durabile.</p>
<b>Tipuri de acțiuni (exemple)</b>	<ul style="list-style-type: none"> <li>• Achiziționarea / utilizarea / modernizarea autovehiculelor / autoutilitarelor de transport al pestelui viu, al pestelui proaspăt, al produselor congelate etc;</li> <li>• Investiții și/sau modernizare bazine propice dezvoltării acvaculturii;</li> <li>• Investiții în îmbunătățirea / înlocuirea infrastructurii de pescuit comercial.</li> </ul>





<b>Alocare financiara totala(POPAM+BN)</b>	0,00 EURO respectiv 0,00 LEI
<b>Cofinantare / contributie beneficiarilor (%)</b>	0,00 euro respectiv 0,00 Lei POPAM + BN + Contributie privata = 0,00 EURO / 0,00 lei. Contributie privata = 0,00 % din total Masura 2. Grupa 1 - 100% cofinantare POPAM si 0% contributie beneficiar daca: beneficiarul este un organism de drept public, o intreprindere ce gestioneaza servicii de interes economic general sau organizatiile de producatori din domeniul pescuitului comercial sau al acvaculturii, recunoscute si asociatiile profesionale de pescari din domeniul pescuitului comercial sau al acvaculturii; Grupa 2 - 90% cofinantare POPAM si 10% contributie beneficiar daca proiectul este in interesul colectiv, are un beneficiar colectiv, are caracteristici inovatoare Grupa 3 - 50% cofinantare POPAM si 50% contributie beneficiar in cadrul IMM-urilor;
<b>Rezultate estimate</b>	<b>Cantitativ:</b> 0 locuri de munca nou create si 0 locuri de munca mentinute

Nr. de proiecte estimate	Cost estimat/proiect (euro/lei)	Estimarea alocarii financiare totale pe masura (euro/lei) (4+5)	Contributia POPAM – masura (euro/lei)	Contributia BN– masura (euro/lei)	Contributia beneficiarilor (euro/lei)
1	2	3	4	5	6
0	0	0	0	0	0

- Obiective specifice:** Cresterea calitatii si productiei din industria acvaculturii, crearea unui sistem integrat pentru dezvoltarea si valorificarea pescuitului comercial si imbunatatirea organizarii pietelor produselor pescaresti si de acvacultura.
- Argumentare:** Introducerea Masurii 2 in cadrul prezentei Strategii vine cu scopul de a diminua amenintarile identificate la nivel de teritoriu si sa sustina punctele tari si oportunitatile specifice zonei. Actiunile finantabile din cadrul Masurii 2 sunt indreptate spre imbunatatirea/modernizarea si transformarea unor amenajari in microferme productive de acvacultura. Prin integrarea acestei masuri in cadrul Strategiei se urmareste aducerea de plus valoare zonei, luand in considerare potentialul teritoriului oferit de prezenta fluviului Dunarea si de numeroase amenajari de apa, dar si de faptul ca in zona exista mai multe organizatii de pecari comerciali care reunesc un total 149 de membri. Se creaza acestora un mediu favorabil desfasurarii activitatii principale (locuri de munca), economia zonei fiind astfel diversificata si incurajata.
- Contributia la dezvoltarea durabila:** Investitiile facute intr-un nou sector de activitate, defavorizat pana in acest moment precum acvacultura si piscicultura alaturi de pescuitul comercial, ofera





posibilitati noi de angajare si crearea unui sistem de productie superior celui existent. Dezvoltarea durabila a zonei este asigurata de locurile de munca nou create in domeniul acvaculturii si pescuitului si de crearea conditiilor favoribile pentru o buna desfasurare a acestor activitati.

4. **Caracterul inovator** este dat de actiunile inovatoare prin modificarea statiilor de pompare, pompe alimentate cu energie verde. De asemenea, se va urmari ca activitatile finantate in cadrul prezentei Strategii sa propuna instalatii de aerare si oxigenare a apei, folosind surse regenerabile/verzi.
5. **Resurse financiare si proportia din total strategie** (exclusiv cheltuielile de functionare), bugetul alocat prezentei masuri este de 0,00 euro respectiv 0,00 lei reprezentand 0,00% din valoarea destinata masurilor.
6. **Valoarea adaugata a implementarii masurii:** valoarea adaugata a proiectelor a caror actiuni urmaresc Masura 2 este data de posibilitatea crearii unor noi locuri de munca si de mentinerea celor existente prin realizarea investitiilor si functionarea noilor sisteme ce vor fi introduse.
7. **Beneficiari directi/indirecti** (grup tinta): Beneficiarii directi ai acestei masuri sunt lucratori din sectorul pescuitului, acvaculturii, persoane cu un loc de munca legat de acest sector, beneficiarii indirecti fiind locuitorii regiunii ce pot beneficia de produse calitative.

Masura nr. 3	Diversificarea activitatilor din cadrul si in afara sectorului acvaculturii si pisciculturii
<b>Obiectivul masurii si miza interventiei</b>	Diversificarea activitatilor si crearea de locuri de munca in cadrul si in afara sectorului acvaculturii si pisciculturii Masura contribuie la atingerea obiectivelor POPAM – PU 4: <ul style="list-style-type: none"> <li>• O1 - valoarea adaugata, crearea de locuri de munca, atragerea tinerilor si promovarea inovarii in toate etapele lantului de aprovizionare cu produse pescaresti si din acvacultura;</li> <li>• O2 - sprijinirea diversificarii in cadrul sau in afara pescariilor comerciale, a invatarii pe tot parcursul vietii si a crearii de locuri de munca in zonele de pescuit si acvacultura.</li> </ul>
<b>Domeniul de actiune</b>	Dezvoltare locala si diversificarea economiei, crearea de locuri de munca prin actiuni care aduc plus valoare zonei si posibilitati noi de angajare pentru pescarii si familiile acestora.
<b>Complementaritate si delimitare</b>	<ul style="list-style-type: none"> <li>• GAL Valea Dunarii Sud Olt si GAL "Calafat" prin: subMasurile ce vizeaza investitii non agricole.</li> <li>• POCU 2014-2020: Axa prioritara 4 - Incluziunea sociala si combaterea saraciei, Obiectivul Specific 4.2 - Reducerea numarului de persoane aflate in risc de saracie si excluziune sociala din comunitatile marginalizate (non-rroma), prin implementarea de masuri integrate;</li> </ul>





	<ul style="list-style-type: none"> <li>Interreg V-A Romania – Bulgaria 2014-2020: Axa prioritara 4 - O regiune calificata si favorabila incluziunii, Obiectivul Specific 4.1 - Pentru a incuraja integrarea zonei transfrontaliere in ceea ce priveste ocuparea si mobilitatea fortei de munca; Delimitare: Masura 2 se delimiteaza de programele de finantare mentionate mai sus, prin: se adreseaza unei zone geografice delimitate, unor beneficiari care isi desfasoara activitatea in aceasta zona.</li> </ul>
<b>Beneficiarii tinta</b>	<b>Beneficiari privati:</b> agenti economici (PFA-uri, II-uri, IF-uri, microintreprinderi, IMM-uri, pescari comerciali, etc.)
<b>Criterii orientative de selectie</b>	<ul style="list-style-type: none"> <li>- Numarul de locuri de munca create si mentinute;</li> <li>- Calitatea propunerii si sustenabilitatea acesteia.</li> </ul>
<b>Tipuri de actiuni (exemple)</b>	Actiuni care sa propuna noi alternative ocupationale pentru pescari si familiile acestora, prin crearea de locuri de munca.
<b>Alocare financiara totala (POPAM + BN)</b>	189.591,66 euro respectiv 845.294,41 lei
<b>Cofinantare/contributie beneficiarilor (%)</b>	<p>18.959,17 euro respectiv 84.529,46 lei POPAM + BN + Contributie privata = 208.550,83 EURO respectiv 929.823,87 lei. Contributie privata = 9.09% din total Masura 3. Grupa 2 - 90% cofinantare POPAM si 10% contributie beneficiar daca proiectul este in interesul colectiv, are un beneficiar colectiv, are caracteristici inovatoare Grupa 3 - 50% cofinantare POPAM si 50% contributie beneficiar in cadrul IMM-urilor;</p>
<b>Rezultate estimate</b>	6 locuri de munca nou create si 0 locuri de munca mentinute

Nr. de proiecte estimate	Cost estimat/proiect (euro/lei)	Estimarea alocarii financiare totale pe masura (euro/lei) (4+5)	Contributia POPAM – masura (euro/lei)	Contributia BN– masura (euro/lei)	Contributia beneficiarilor (euro/lei)
1	2	3	4	5	6
1	318.602,45 lei 71.459,56 euro	289.638,59 lei 64.963,24 euro	217.228,94 lei 48.722,43 euro	72.409,65 lei 16.240,81 euro	28.963,86 lei 6.496,32 euro
2	292.034,39 lei 65.500,59 euro	265.485,79 lei 59.545,99 euro	199.114,34 lei 44.659,49 euro	66.371,45 lei 14.886,50 euro	26.548,60 lei 5.954,60 euro
3	319.187,03 lei 71.590,68 euro	290.170,03 lei 65.082,43 euro	217.627,52 lei 48.811,82 euro	72.542,51 lei 16.270,61 euro	29.017,00 lei 6.508,24 euro

1. **Obiective specifice:** Crearea de locuri de munca prin activitati diversificate pentru pescari, acvacultori si familiile acestora.





2. **Argumentare:** Masura propusa aduce solutii la necesitatile prezentate in analiza SWOT si solutioneaza principalele amenintari ale zonei prin crearea de locuri de munca adresate exclusiv pescarilor si familiilor acestora, orientandu-i spre alte sectoare de activitate.
3. **Contributia la dezvoltarea durabila:** Crearea cadrului propice desfasurarii de noi activitati economice va contribui la dezvoltarea economica si sociala a teritoriului.
4. **Caracter inovator:** Proiectele depuse in cadrul acestei masuri vor trebui sa propuna metode inovatoare de productie si sa adopte, intr-o maniera inovatoare, dezvoltarea si gestionarea proiectului.
5. **Resursele financiare si proportia din total Strategie (exclusiv cheltuielile de functionare):** bugetul alocat prezentei masuri este de 189.591,66 euro respectiv 845.294,41 lei, reprezentand 9,07 % din valoarea destinata masurilor.
6. **Valoarea adaugata:** Dezvoltarea economiei zonei prin diversificarea activitatilor si implicarea activa a intregii comunitati pescaresti.
7. **Beneficiari directi/indirecti (grup tinta):** Beneficiarii directi ai acestei masuri sunt pescarii si familiile acestora; beneficiarii indirecti sunt locuitorii regiuni.

Nr crt	Masura	Anul 2016	Anul 2017	Anul 2018	Anul 2019	Anul 2020	Anul 2021	Anul 2022	Anul 2023
1	M 1								
	Animare zona								
	Sesiune depunere CF								
	Evaluare/Contractare AM								
	Implementare								
	Monitorizare								
2	M 2								
	Animare zona								
	Sesiune depunere CF								
	Evaluare/Contractare AM								
	Implementare								
	Monitorizare								
3	M 3								
	Animare zona								
	Sesiune depunere CF								
	Evaluare/Contractare AM								
	Implementare								
	Monitorizare								





## 2.3 REZULTATE AȘTEPTATE

Integrată în cadrul strategic județean, Strategia de dezvoltare a zonei GLP "Dunarea Dolj" își propune să contribuie la atingerea obiectivelor dezvoltării județene, regionale și naționale promovând dezvoltarea bazată pe parteneriat local și experiența locală dar și dezvoltarea locală plasată sub responsabilitatea comunității. Formularea viziunii, a obiectivelor, trasarea priorităților și stabilirea măsurilor strategiei până în 2023 tinde către politicile sectoriale europene și naționale dar sunt bazate pe informațiile și nevoile locale așa cum a reușit din evaluarea zonei.

Sectorul pescăresc din zona acoperită de GLP "Dunarea Dolj" este concentrat de-a lungul fluviului Dunarea, acesta marginind teritoriul în partea de sud și vest, aproximativ 150 km de-a lungul județului Dolj. Fluviul ca atare, precum și lacurile și baltile pe care le formează prin inundare, oferă zonei un potențial piscicol și pescăresc important, însă valorificat din ce în ce mai puțin în ultimii ani. Pe toată lungimea fluviului Dunarea de-a lungul județului Dolj își desfășoară activitatea un număr important de pescari comerciali. Sectorul pescuitului comercial în teritoriul propriu se află într-un declin continuu în ultimii ani.

În urma procesului de consultare al comunității pescărești au fost identificate o serie de probleme specifice activităților pescărești: activitatea economică foarte redusă în comparație cu alte regiuni; grad ridicat de sărăcie, nivel scăzut de trai; migrarea populației, sold natural negativ; lipsa locurilor de muncă – somaj ridicat; proprietatea incertă a suprafețelor de teren de la malul Dunării restricționează posibilitatea realizării de investiții; infrastructura turistică slab dezvoltată, inexistentă în partea de sud a teritoriului; lipsa investițiilor în servicii; slabă promovare a obiectivelor culturale; situația braconajului nu este controlată și afectează semnificativ fondul de pescuit; folosirea metodelor neadecvate de pescuit: pescuit cu curent electric; poluarea mediului acvatic și distrugerea habitatelor.

Necesitățile de finanțare urmăresc investiții în: valorificarea potențialului pescăresc prin susținerea activităților de pescuit, acvacultura și procesare; posibilitatea de a practica pescuitul pe Dunare dar și pe bazinele din lunca Dunării; valorificarea turismului pescăresc și a ecoturismului; redobândirea și punerea în valoare a tradițiilor pescărești; creșterea cererii de



produse ecologice; dezvoltarea comerțului cu produse tradiționale; dezvoltarea unor proiecte de tipul „Drumul pestelui: de la sursă până la farfurie”; dezvoltarea serviciilor de marketing; posibilitatea reamenajării luciurilor de apă; construirea de pontoane plutitoare; restaurarea sau achiziția de unelte de pescuit, motoare, etc.; valorificarea potențialului natural; implementarea de noi tehnologii de producție și procesare în unitățile specifice; patrimoniile culturale și de mediu bogate cresc oportunitatea de atragere a turiștilor; importante resurse umane disponibile și posibilitatea pregătirii lor în domeniul pescuitului/acvaculturii/procesării/turismului; posibilitatea de valorificare a fondurilor din POPAM 2014-2020; realizarea de investiții prin diverse programe europene.

Tradiția pescuitului este menținută în continuare de un număr redus de pescari comerciali care se confruntă cu obstacole majore precum taxe foarte mari, condiții necorespunzătoare de desfășurare a activității, sistem neconvenabil de valorificare a produselor pescărești, restricții de mediu, etc.). Potențialul turistic și de agrement al zonei este unul foarte important, resursele naturale și patrimoniul antropic material și imaterial putând fi puse în valoare prin activități de acest gen. Lipsa infrastructurii specifice necesare dezvoltării activităților turistice și de agrement, defavorizează situația actuală a teritoriului. Luând în considerare posibilitatea oferită de POPAM 2014-2020 în contextul Priorității Uniunii 4 a Regulamentului 508/2014 care reflectă dezvoltarea durabilă a sectorului de pescuit și de acvacultură, printr-o abordare bazată pe dezvoltarea locală plasată sub responsabilitatea comunității prevăzute la art. 32 din Regulamentul UE 1303/2013, Asociația GLP „Dunarea Dolj” a identificat posibilitatea întocmirii Strategiei care să rezolve problemele cu care se confruntă zona pescărească. Ca urmare a activităților de animare și ca rezultat al identificării principalelor probleme cu care comunitatea locală și în special comunitatea pescărească se confruntă, a fost conturat

**Obiectivul general** ce vizează construirea unui pol de dezvoltare local prin sprijinirea din punct de vedere economic, social și de mediu a comunităților tradiționale pescărești și focalizarea pe adevărata imagine a potențialului zonei crescând astfel numărul locurilor de muncă.





### Obiective specifice:

**OS1** - Diversificarea activitatilor din domeniul pescuitului si acvaculturii, sprijinirea consolidarii turismului prin investitii in infrastructura turistica, promovarea produselor si traditiilor locale, activitati de mediu, obiectiv specific Masurii 1 - Revigorarea turismului si mediului natural local prin investitii care sa redea specificul traditional al zonei pescaresti.

Tipuri de actiuni: promovarea gastronomiei locale; valorificarea produselor pescaresti; reclasificare si redarea spre activitati turistice a mai multor obiective; investitii in unitati de cazare, masa si agreement cu specific pescaresc; investitii in ecoturism si turism sportiv; promovarea turismului pescaresc; identificarea si valorificarea rutelor turistice cu specific pescaresc; investitii in actiuni de curatare si redare in circuit a unor obiective naturale; investitii in refacerea unor obiective de patrimoniu cu scopul de introducere in circuitul turistic; actiuni de monitorizare a calitatii apei, de mentinere si conservare a habitatelor, etc.

Rezultate care se vor realiza pana in 2023: **crearea a 22 locuri** de munca noi (ENI) si **mentinerea a 10 locuri** de munca (ENI).

Obiectivul contribuie la atingerea obiectivelor din POPAM, respectiv PU4 – Cresterea gradului de ocupare a fortei de munca si sporirea coeziunii teritoriale.

**OS2** – Cresterea calitatii si productiei din industria acvaculturii, crearea unui sistem integrat pentru dezvoltarea si valorificarea pescuitului comercial, imbunatatirea organizarii pietelor produselor pescaresti si de acvacultura, obiectiv specific Masurii 2 - Sprijinirea dezvoltarii comunitatilor locale prin investitii in fermele de acvacultura si crearea unui sistem integrat in domeniul pescuitului comercial.

Tipuri de actiuni: achizitionarea / utilarea / modernizarea autovehiculelor / autoutilitarelor de transport al pestelui viu, al pestelui proaspăt, al produselor congelate; investitii si/sau modernizare bazine propice dezvoltarii acvaculturii; investitii in imbunatatirea / inlocuirea infrastructurii de pescuit comercial, etc.

Rezultate care se vor realiza pana in 2023: **crearea a 0 locuri** de munca noi (ENI) si **mentinerea a 0 locuri** de munca (ENI).





Obiectivul contribuie la atingerea obiectivelor din POPAM, respectiv PU4 – Creșterea gradului de ocupare a forței de muncă și sporirea coeziunii teritoriale.

**OS3** – Diversificarea activităților și crearea de locuri de muncă în cadrul și în afara sectorului acvaculturii și pisciculturii, obiectiv specific Masurii 3 - Diversificarea activităților din cadrul și în afara sectorului acvaculturii și pisciculturii.

Tipuri de acțiuni: acțiuni care să propună noi alternative ocupationale pentru pescari și familiile acestora prin crearea de locuri de muncă.

Rezultate care se vor realiza până în 2023: **crearea a 6 locuri** de muncă noi (ENI) și **menținerea a 0 locuri** de muncă (ENI).

Obiectivul contribuie la atingerea obiectivelor din POPAM, respectiv PU4 – Creșterea gradului de ocupare a forței de muncă și sporirea coeziunii teritoriale.

În acest context, strategia elaborată de către GLP "Dunarea Dolj" reprezintă la nivel local și regional o politică coerentă care generează, pe termen mediu și lung, un sistem de politici durabil, deschis, transparent și justificabil tradus în rezultate concrete.

Conform informațiilor prezentate anterior, strategia își propune, prin obiectivele specifice create, să îmbunătățească participarea pescarilor pe piața muncii atât cantitativ cât și calitativ, să îi capaciteze pentru dezvoltarea și valorificarea potențialului lor profesional, să dezvolte implicarea membrilor comunităților pescărești să găsească și să ocupe locuri de muncă potrivite competențelor profesionale înșuite, să le ofere sprijin în înființarea și dezvoltarea de afaceri proprii pentru întreținerea familiei. De asemenea facilitează și participarea acestora la viața socială, culturală, civică a zonei.

Strategia este întocmită pe baza soluționării unor probleme identificate specifice pescuitului și acvaculturii din zonă, ca urmare a implementării prezentei Strategii intenționându-se diminuarea acestor probleme cu care se confruntă comunitatea pescărească în prezent.





## 2.4 CARACTERUL INTEGRAT

Strategia este construită pe principiile și obiectivele Priorității Uniunii Europene 4 de creștere a gradului de ocupare a forței de muncă și sporire a coeziunii teritoriale.

În acest sens în cadrul comunității locale care depinde de pescuit și acvacultura se reprezintă de către membrii fondatori din cadrul Asociației se va urmări promovarea creșterii economice și a incluziunii sociale, crearea de locuri de muncă și sprijinirea inserției profesionale și a mobilității forței de muncă, atât în cadrul sectorului (procesare, marketing) cât și în afara lui (activități de mediu, turism, educație).

Informațiile prezentate în cadrul capitolelor anterioare, în mod mai evident, în cadrul analizei SWOT, este evidențiat faptul că în teritoriul investițiilor din cadrul sectorului acvaculturii și pescuitului au fost foarte mici, în unele zone chiar inexistente. Comunitatea pescărească din zona, care este una semnificativă, nu beneficiază de o infrastructură minimă specifică pentru desfășurarea în condiții de siguranță a activităților de pescuit la care se adaugă și îmbătrânirea populației și migrarea acestora spre țări ale Uniunii Europene mai dezvoltate. Lipsa de pregătire și informare a pescarilor și a familiilor acestora a redus importanța și puterea economică a acestei zone. Lipsa locurilor de muncă și veniturile scăzute pentru comunitățile pescărești sunt consecința de ansamblu a deficiențelor identificate.

Strategia vizează, în primul rând, crearea oportunităților și oferirea unui mediu propice comunității locale pescărești să se dezvolte. Principalul scop al acestei Strategii fiind crearea mai multor locuri de muncă prin diversificarea activităților. Se urmărește, astfel, să se stopeze declinul continuu în care se afla comunitatea din anii 1990 până în prezent, când pescuitul și acvacultura erau una dintre cele mai importante industrii din județul Dolj.

În cadrul Strategiei se urmărește finanțarea comunității prin intermediul a 3 măsuri, ale căror acțiuni sunt focalizate pe diversificarea spre activități alternative și complementare (precum turismul). Acestea vor contribui la consolidarea economiilor locale, asigurând în același timp un nivel mai ridicat de protecție a mediului, vor sta la baza creării unor economii locale mai solide, cu un nivel mai mare al ocupării directe și indirecte, pot beneficia și de efecte induse, precum locuri de muncă în comerț și transport datorită cheltuirii veniturilor generate de locurile de muncă directe și indirecte. De asemenea, se urmărește prin măsurile din Strategie susținerea creării



de noi locuri de munca pentru pescari și piscicultori dar și pentru familiilor acestora. Aceste obiective sunt reflectate și în indicatorii de rezultat menționați în secțiunea 2.2: Măsurile strategice/indicatorii de rezultat/tinte pentru indicatori.

Teritoriul propus spre finanțare în cadrul Strategiei este majoritar rural - 87%. În consecință, cea mai mare parte din investițiile făcute în cadrul SDL-ului vor fi orientate spre dezvoltarea economică integrată și durabilă a acestor zone.

Asociația GLP "Dunarea Dolj" va susține dezvoltarea locală integrată și durabilă și în momentul scrierii Ghidurilor Solicitantului. Ghidurile vor fi orientate spre crearea unui sistem de evaluare și selecție a tuturor inițiativelor care urmăresc nevoile locale reale și în același timp care vor urmări promovarea potențialului local într-o manieră inovatoare și durabilă.

Prin măsurile prezentate în cadrul capitolului 2.2, Asociația își propune să finanțeze acțiuni care să respecte principiul egalității de șanse, acțiuni care să se adreseze atât bărbaților cât și femeilor, Asociația pune accent pe creșterea rolului femeii în zona propusă, acest obiectiv va putea fi atins prin crearea de locuri de muncă în diverse activități conexe pescuitului dar și prin promovarea unui sistem în care să fie implicați toți membrii comunității (femei – în activități de turism; vârstnici - în activități de redescoperire a tradițiilor locale dar și tineri ce pot fi implicați în etapele de readucere la viața a gastronomiei locale).

Teritoriul este unul care favorizează dezvoltarea, atât activităților de pescuit cât și activităților de acvacultură, luând în considerare că potențialul natural este unul semnificativ și relativ uniform în toată zona. Toate activitățile finanțate în cadrul Strategiei urmăresc respectarea mediului înconjurător și chiar finanțarea acestuia prin proiecte care să vizeze reducerea impactului activităților omului asupra lui, dar și prin proiecte de conștientizare a importanței acestuia pentru generațiile următoare.

Finanțarea Strategiei de Dezvoltare Locală, aduce obiectivele Priorității Uniunii 4 mai aproape de beneficiarul țintă al acesteia, și anume comunitatea pescărească care a dovedit că dorește să participe la dezvoltarea regională. Plecând de la premisa "de jos în sus" dezvoltăm comunitățile pescărești, diversificăm activitățile din zona și astfel sprijinim și cream premisele unei dezvoltări regionale durabile și integrate.





## **2.5 CARACTERUL INOVATOR**

Obiectivele cheie ale Uniunii Europene și ale statelor membre sunt:

- protecția și îmbunătățirea mediului înconjurător;
- prosperitatea economică bazată pe inovare și economie de tip eco;
- promovarea echității sociale și a coeziunii în Europa în solidaritate cu restul lumii;
- îndeplinirea responsabilităților internaționale privind pacea, democrația, securitatea și libertatea.

Un principiu strategic major îl reprezintă căutarea inovării și încurajarea unor noi abordări antreprenoriale și soluții orientate spre viitor. Inovarea este unul din principiile cheie ale Uniunii Europene și României, implicit al POPAM PU4. Astfel, această componentă a fost accentuată în Strategie, cu scopul de a evalua mai eficient potențialul zonei pescărești. Inovarea poate fi abordată în mai multe feluri, exemplele de mai jos fiind indicative:

- modul în care un proiect este dezvoltat sau gestionat;
- cine este implicat în proiect și cum;
- resursele prin care este susținut proiectul și modul în care sunt atrase;
- modul în care sunt identificate, utilizate, diseminate sau comunicate rezultatele;
- modul în care proiectul se auto-sustine;
- cum relatează proiectul cu alte inițiative.

Este important să se ia în considerare corelarea dintre inovare, cooperare și relaționare. Astfel, transferul celor mai bune practici utilizate și schimbul de informații cu ceilalți, vor permite accesul la o gamă foarte largă de experiențe și de inovații. Grupul Local Pescăresc "Dunarea Dolj" îi va determina pe viitorii beneficiari să identifice acele metode inovative potrivite fiecărui proiect, în scopul de a obține cele mai bune rezultate. FLAG-ul are în vedere participarea la activități de colaborare și cooperare în perioada implementării Strategiei de Dezvoltare Locală, tocmai pentru a avea acces la produsele și tehnologiile inovatoare aparute.

Caracterul inovator propus în cadrul fiecărei măsuri este dat de:





- in cadrul **Masurii 1** - de posibilitatea introducerii sistemului de all-inclusive in circuitul de cazare, luand in considerare ca zona poate sa ofere conditiile favorabile acestui sistem: drumetii in zona, produse agricole proaspete, peste proaspat. De asemenea, actiunile prezentei masuri propun crearea unor produse locale inovative care sa aibe ca si principala tinta promovarea potentialului natural si de mediu. Zona acoperita de GLP "Dunarea Dolj" beneficiaza de o suprafata considerabila de arii Natura 2000 si arii protejate de interes national care pot fi valorificate folosind resursele POPAM, PU4.
- in cadrul **Masurii 2** - de actiunile inovatoare prin modificarea statiilor de pompare, pompe alimentate cu energie verde. De asemenea, se va urmari ca activitatile finantate in cadrul prezentei Strategii sa propuna instalatii de aerare si oxigenare a apei folosind surse regenerabile/verzi.
- in cadrul **Masurii 3** - proiectele depuse in cadrul acestei masuri vor trebui sa propuna metode inovatoare de productie si sa adopte intr-o maniera inovatoare dezvoltarea si gestionarea proiectului.

Produsele, practicile si procesele noi reprezinta principalele motoare pentru inovare si pentru diversificarea activitatilor din domeniul acvaculturii si pisciculturii, turismului, precum si pentru imbunatatirea competitivitatii teritoriului.

## **CAP.III – PLANUL DE ACTIUNE**

### **3.1. Transpunerea obiectivelor in actiuni**

Asociatia GLP "Dunarea Dolj" este o asociatie non-guvernamentala constituita in baza OG 26/2000 cu modificarile si completarile ulterioare, formata din 10 entitati reprezentative din mediul public, privat si al societatii civile. Prin atragerea in cadrul asociatiei a reprezentantilor din diverse domenii s-a incercat crearea unui grup de lucru viabil. Partenerii fondatori au experienta in managementul unei afaceri si in implementarea proiectelor finantate de UE in diverse domenii:

1. SC Silver Special Fish SRL are ca obiect de activitate acvacultura in ape dulci, pescuitul sportiv, prelucrarea si comercializarea pestelui in propria fabrica de semipreparate. Are o





producție de aproximativ 300 t de peste. Sc Silver Special Fish SRL a ocupat în anul 2014 locul 2 în topul firmelor din Arad care își desfășoară activitatea în acvacultură.

2. PFA Nanau – Oprea – Cristina – Adriana a implementat proiectul: „Inițiere studio de producție video în comuna Macesu de Jos” finanțat prin PNDR 2007-2013, Masura 312.

3. SC Bogfil Com SRL are experiență în: produse IT, servicii în domeniul naval (reparații nave și ambarcațiuni, reparații și construcții de barci, transport naval) și portuar (reparații calificate la macarale de cheu și alte utilaje portuare).

4. Lunca Dunării Societate Cooperativă este un organism cu calitate de Structură a Economiei Sociale, executând construcții speciale și industriale, consolidări și reabilitări.

5. OPSPA “Sf. Nicolae” este cea mai mare organizație de pescari comerciali, la nivelul anului 2016, având în componență 90 de pescari comerciali care se întind pe întreg teritoriul de sud al județului Dolj. OPSPA “Sf. Nicolae”, în perioada de finanțare 2007–2013, a avut calitatea de membru fondator în cadrul Grupului de Acțiune Locală „Calafat” și al Grupului Local de Pescuit „Calafat”.

6. APLOMB Calafat a implementat mai multe proiecte dintre care un proiect numit Reflexii culturale la Calafat – “Turism și tradiții pescărești pe malul Dunării”, finanțat în cadrul Programului Operațional pentru Pescuit (POP) 2007-2013. În perioada de programare 2007-2013, APLOMB Calafat a fost membru fondator în cadrul Grupului de Acțiune Locală „Calafat”.

7. ARTA Calafat are drept scop inițierea, promovarea, sprijinirea și realizarea de activități și proiecte care să contribuie la dezvoltarea Microregiunii Calafat și Euroregiunii din punct de vedere cultural, educațional, economic, social, ecologic sau turistic.

8. Asociația „NASTA” Carna este implicată activ în eficientizarea relațiilor de colaborare între factorii locali ai dezvoltării comunitare. NASTA a fost membru fondator în cadrul Grupului de Acțiune Locală GAL SUD OLT pentru perioada de programare 2007–2013 și membru fondator în cadrul GAL Valea Dunării Sud-Olt pentru perioada de programare 2014–2020.

9. Asociația Glasul Femeilor are ca și scop antrenarea femeilor în susținerea bunăstării sociale. Asociația a fost membru fondator în perioada de programare 2007 – 2013 în GLP “Calafat”.

10. Primăria Rast reprezintă sectorul public, reprezentatul acestuia având experiență în activități defasurate de către UAT – uri.





Grupul își demonstrează capacitatea de a implementa SDL-ul prin experiența proprie a partenerilor dar și prin experiența acumulată. În acest sens, Asociația propune un Departament solid ce și-a însușit experiența în implementarea proiectelor în cadrul Programului Operațional de Pescuit 2007-2013 și nu numai (conform CV-urilor atașate). Astfel echipa de lucru va fi formată din 4 angajați: un manager care are experiența în implementarea unei Strategii de Dezvoltare Locală în cadrul Programului Operațional de Pescuit 2007-2013, are experiența de peste 3 ani în elaborarea și implementarea de proiecte cu fonduri europene, asistentul tehnic și responsabilul sectorial cu experiența în implementarea unei strategii în cadrul POP 2007-2013 și un responsabil conformitate cu experiența în implementarea de proiecte pe diferite axe de finanțare (PNDR, POR, POS Mediu, POS DRU). Managerul a participat în perioada anterioară de finanțare la scrierea Ghidurilor Solicitantului, la scrierea Manualului de Proceduri, la evaluarea conformității și eligibilității cererilor de finanțare depuse în cadrul FLAG "Calafat". Conform statutului Asociației, organizarea acesteia este împărțită pe trei nivele: Adunarea Generală (organul de conducere), Consiliul Director (organul permanent de conducere directă), Comisia de selecție și Departamentul administrativ. Financiar, grupul beneficiază de contribuțiile membrilor dar și de veniturile obținute conform reglementărilor Statutului. În perioada de animare a teritoriului a fost identificată viziunea Asociației GLP "Dunarea Dolj" din care au fost conturate obiective comune, ce vor duce, prin intermediul măsurilor propuse, la dezvoltarea zonei, astfel:

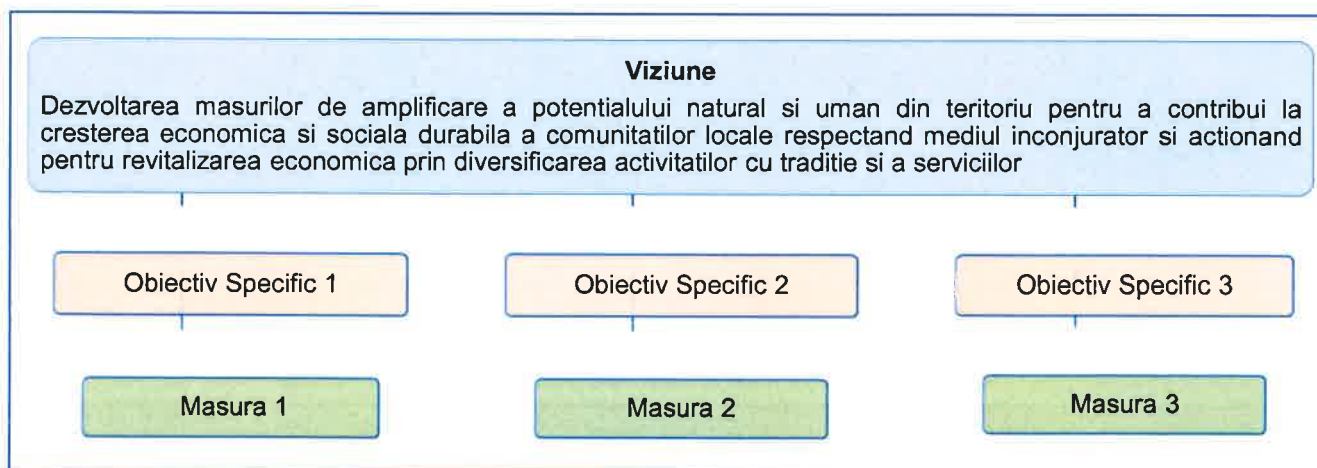

creare 28 locuri de munca / mentinere 10 locuri de munca





Din punct de vedere al fluxului procedural, toate măsurile și proiectele din cadrul SDL vor urma un traseu în care toate departamentele dar și comunitatea locală sunt implicate:

Etapa/Activitate	Implicare
Procesul de informare a potențialilor beneficiari Mobilizarea comunităților locale	Întâlniri de lucru în teritoriu, publicarea informațiilor privind activitatea grupului în media și internet.
Identificarea și formarea unor noi parteneriate	Crearea unui sistem de comunicare transparent și susținerea acestuia
Procesul de lansare a cererilor de proiecte	Publicarea informațiilor pe toate canalele
Aplicarea/Prezentarea proiectelor în cadrul grupului	Analizarea dosarelor de candidatură și întocmirea rapoartelor
Evaluarea și selectarea proiectelor Evaluarea implementării strategiei	Întocmirea și analizarea rapoartelor de selecție, crearea, respectarea și analizarea procedurilor de lucru din cadrul grupului
Srijin furnizat de personalul grupului	Întocmirea și analizarea rapoartelor de monitorizare, vizite, organizare grupuri de lucru

Analizând potențialul parteneriatului ce a stat la baza înființării Asoc. GLP "Dunarea Dolj", și beneficiind de experiența pe care echipa tehnică o detine, se creează premisele atingerii viziunii Strategiei, și implicit creșterii nivelului de trai al comunității prin crearea de noi locuri de muncă și prin readucerea la viață a acvaculturii și pescuitului din zonă. În perioada următoare Asociația GLP "Dunarea Dolj" va demara toate procedurile pentru inițierea sau aderarea la parteneriate locale, regionale, naționale și internaționale care să ajute la îmbunătățirea calității vieții în zona pescărească.

### **3.2. Organizarea sesiunilor pentru depunerea operațiunilor în cadrul SDL**

Asociația GLP "Dunarea Dolj" va organiza sesiuni de depunere pe o perioadă de timp determinată (cu posibilitate de prelungire dacă există solicitări din partea potențialilor beneficiari). Datele apelurilor de selecție vor fi anunțate în funcție de solicitările și necesitățile din teritoriu, corelate cu resursele financiare disponibile.

Pentru a facilita procesul de completare și transmitere a Cererilor de finanțare în cadrul apelului de depunere, se vor putea obține informații zilnic, între orele 9:00 - 16:00, la sediul și





pe site-ul FLAG-ului, ce va fi disponibil la data deschiderii sesiunilor, sau pe cale electronica la adresa de e-mail.

Anuntul sesiunii de selectie va fi publicat la registratura si pe web-site-ul Grupului, in mass-media, in fiecare localitate din teritoriu si la sediul CR AM POPAM Dolj pentru consultare.

Anuntul de selectie va include, cel putin, urmatoarele informatii:

- data publicarii;
- data limita de depunere a proiectelor (daca este cazul);
- intervalul orar in care se pot depune aplicatiile;
- adresa unde se vor depune proiectele;
- fondul disponibil;
- documentele pe care trebuie sa le depuna solicitantul;
- cerintele de conformitate si eligibilitate pe care trebuie indeplinite;
- procedura de selectie aplicata cu descrierea criteriilor de selectie si punctajul;
- data si modul de anuntare al rezultatelor;
- date de contact ale FLAG-ului pentru obtinerea de informatii suplimentare.

Pentru punerea in aplicare a Strategiei, Cererile de finantare vor fi selectate pana in trimestrul al III-lea al anului 2017 conform cronogramei procesului de aplicare.

Anuntul de selectie va fi elaborat de catre Compartimentul Administrativ al FLAG-ului si aprobat de catre Consiliul Director.

### **3.3. Evaluarea si selectia proiectelor**

FLAG-ul va avea intreaga responsabilitate in ceea ce priveste selectarea proiectelor ce vor fi implementate si, va stabili inclusiv quantumul contributiei pentru fiecare operatiune, asa cum prevede art. 34 al Regulamentului UE nr. 1303/2013, respectiv art. 95 al Regulamentului UE nr.508/2014.

Selectia proiectelor se va realiza de catre o comisie de selectie formata din membrii FLAG-ului, reprezentati proportional (sector public si privat).



### Flux procedural Grup Local Pescaresc "Dunarea Dolj"

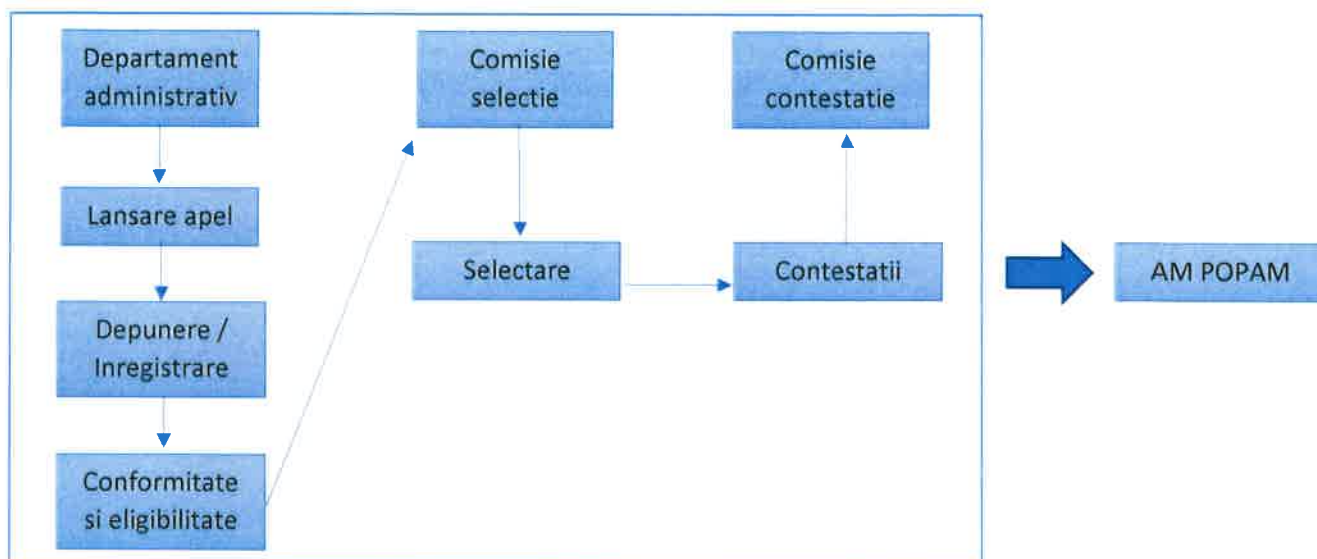

Conform schemei "Flux procedural", Departamentul administrativ al FLAG-ului întocmește anunțul de selecție în baza căruia se depun cererile de proiecte din cadrul Strategiei. Acesta va cuprinde informații despre ghidurile solicitantului, termenul de depunere și adresa FLAG-ului. În baza acestui anunț, Departamentul administrativ primește și înregistrează cererile de finanțare ce urmează să fie evaluate în baza grilei de evaluare a conformității și eligibilității. Verificarea conformității și a eligibilității proiectului se efectuează de către doi experți ai FLAG-ului, respectându-se principiul celor "4 ochi". Dosarele de candidatură vor fi verificate de experții FLAG pe baza listei de verificare a conformității administrative și a eligibilității. Un proiect declarat eligibil va intra în etapa evaluării tehnice și financiare ce va fi efectuată de experți externalizați. Evaluarea se realizează pe baza grilelor de evaluare tehnice și financiare prevăzute în ghidurile specifice fiecărei măsuri și aprobate de către DGP AM POPAM.

Comisia de selecție este condusă de Președintele FLAG-ului și este formată din 3 membri fondatori (un public, un privat și un ONG) aleși de Adunarea generală. În cadrul Comisiei de selecție funcționează și un număr de 2 membri supleanți. Convocarea Comisiei de selecție se realizează de către Președintele FLAG-ului, la propunerea Consiliului director sau a Managerului. Comisia de selecție decide selectarea proiectelor în cadrul FLAG. Pentru selecția proiectelor și validarea votului acordat de acest for, este necesar ca în momentul selecției să fie prezenți peste 50% din membrii mediului privat și societății civile. Grila de selecție a proiectelor, criteriile de





departajare și procedurile de lucru ale Comisiei de selecție vor fi cuprinse în ghidurile solicitantului. Beneficiarii proiectelor neselectate vor putea depune contestație la Comisia de contestații. Comisia de selecție are ca atribuții selectarea proiectelor conforme și eligibile ce îndeplinesc și respecta obiectivele și scopul FLAG-ului. Se reunește și decide în unanimitate lista cererilor de finanțare selectate, în conformitate cu obiectivele propuse de către beneficiar și cele din SDL.

Departamentul administrativ, pe baza rapoartelor de selecție, elaborează lista cererilor selectate pentru finanțare. Lista finală a cererilor de finanțare, va fi publicată pe site-ul FLAG-ului. Raportul procedurii de selecție conține o listă cu cererile de finanțare în ordinea descrescătoare a punctajului obținut de candidați pe fiecare măsură în parte, și va cuprinde situația dosarelor eligibile finanțate, dosarelor eligibile fără finanțare (în rezervă), precum și situația dosarelor neeligibile.

În vederea aprobării raportului procedurii de selecție, Comisia de selecție analizează dacă valoarea publică, a dosarelor eligibile, este situată sub sau peste valoarea totală alocată în cadrul sesiunii de selecție.

Înlocuirea unui membru titular se poate face în condiții de: indisponibilitate temporară sau permanentă din motive bine conturate și justificabile; aflarea într-un conflict de interese prin încălcarea prevederilor declarației de evitare a conflictului de interese, confidențialitate și imparțialitate. Înlocuirea acestuia se face în maximum 3 zile lucrătoare prin decizie emisă de către Comitetul director.

**Comisia de soluționare a contestațiilor** se formează pentru soluționarea situațiilor în care, beneficiarii nu sunt în deplin acord cu raportul de evaluare al cererii de finanțare emis de către Comisia de selecție, privind respingerea cererii de finanțare. Aceasta este formată din 3 membri, numiți de către Consiliul director din rândul membrilor fondatori ai FLAG-ului. Membrii Comisiei de contestații sunt diferiți de cei ai Comisiei de selecție. Organizarea și funcționarea Comisiei de contestații este detaliată prin Regulamentul de organizare și funcționare adoptat de FLAG. Comisia de soluționare a contestațiilor va fi constituită în conformitate cu Statutul FLAG-ului și este formată dintr-un număr impar de membri, iar componenta sa este aprobată de către Comitetul director. În cadrul Comisiei de soluționare a contestațiilor, funcționează și un număr de 2 membri supleanți. Aceștia sunt, de asemenea, aprobați prin decizia Comitetului director.





Atat membrii titulari, cat si supleantii, trebuie sa aiba cunoastinte asupra legislatiei nationale si europene aplicabila in cadrul POPAM si Ghidului solicitantului. Inlocuirea unui membru titular se poate face in conditii de indisponibilitate temporala sau permanenta din motive bine conturate si justificabile; aflarea intr-un conflict de interese prin incalcarea prevederilor declaratiei de evitare a conflictului de interese, confidentialitate si impartialitate. Inlocuirea acestuia se face in maximum 3 zile lucratoare de catre Comitetul director.

### **Solutionarea contestatiilor**

Solicitantul poate face contestatie, la sediul FLAG-ului. Solutionarea contestatiilor se va face pe baza documentelor existente in dosarul de candidatura, fara a se permite adaugarea ulterioara. Reuniunea Comitetului de contestatii se va face la sediul FLAG-ului. Pentru asigurarea principiului tratamentului egal, confidentialitatii si impartialitatii, membrii Comitetului de solutionare a contestatiilor vor semna declaratia de evitare a conflictului de interese, confidentialitate si impartialitate. Termenul de solutionare a contestatiilor este stabilit in ghidul solicitantului. Pentru o buna organizare a activitatilor Comitetului de solutionare a contestatiilor, fiecare membru are atributii bine stabilite.

### **3.4 Criterii de selectie a proiectelor**

Procedura de selectie a proiectelor aplicata in cadrul Grupului Local Pescaresc „Dunarea Dolj” va tine cont de etapele distincte ale depunerii, evaluarii si aprobarii proiectelor si, va garanta faptul ca o separare clara a responsabilitatilor se va realiza intre aceste etape cu scopul asigurarii transparentei in luarea deciziilor si evitarii conflictelor de interese.

Procedura de selectie a cererilor de finantare ce vor fi depuse in cadrul Strategiei de Dezvoltare Locala respecta principiul egalitatii de sanse, iar competitia intre candidati se va asigura pe baza calitatii cererii de finantare.

Selectia proiectelor depuse in cadrul SDL se va face de catre Comisia de selectie ce infiinta in cadrul FLAG-ului. Aceasta este alcatuita din minim trei membri alesi de Adunarea generala din randul membrilor activi ai FLAG-ului (numarul membrilor este stabilit de Adunarea generala, in functie de nevoile Asociatiei, dar numarul nu o sa fie mai mare de 5). Comisia de selectie va fi condusa de Presedintele FLAG-ului.





Pentru selectia proiectelor se vor organiza 3 sesiuni de depunere, cu termen limita de selectie a cererilor de finantare. Procedura de selectie va fi deschisa pentru intreg teritoriul FLAG-ului, adresandu-se tuturor candidatilor, fara discriminare in functie de nationalitate, etnie, dizabilitate, religie, gen, etc. Competitia intre candidati se va asigura pe baza rezultatelor obtinute in urma evaluarii si aplicarii criteriilor de selectie din cadrul Strategiei de Dezvoltare Locala.

Anuntul de selectie va fi difuzat la scara regionala, prin intermediul paginii web a FLAG-ului. De asemenea, anuntul de selectie va fi difuzat in mass-media, prin afisaje locale, diseminare de informatii si va fi disponibil si pe suport de hartie, urmand sa fie postat la registratura FLAG-ului. FLAG "Dunarea Dolj" si-a stabilit criteriile locale tehnice si calitative pentru selectarea proiectelor, asa cum au fost descrise ele în continuare. Mai mult, pentru fiecare masura în parte, au fost stabilite criteriile orientative. Acestea reflecta caracteristicile strategiei locale ale GLP, prioritatile si obiectivele propuse.

O cerere de proiecte ce intocmeste punctajul minim solicitat si respecta urmatoarele conditii in etapa de evaluare, este inaintata Comisiei de selectie:

- viabilitate economica si tehnica;
- impact teritorial (economic, social si de mediu);
- caracter inovativ / de revitalizare;
- sanse / oportunitati egale;
- utilizare de noi tehnologii;
- creare / mentinere de locuri de munca;
- solventa / bonitate economico-financiara a solicitantului / beneficiarului.

Pentru a putea fi selectata, cererea de finantare trebuie sa indeplineasca simultan urmatoarele conditii:

- activitatile sa fie corelate cu cele propuse in SDL pentru obtinerea rezultatelor scontate;
- solicitantii sa aiba capacitatea practica (expertiza si experienta) si financiara pentru punerea în aplicare a proiectului;
- sa existe nevoia de finantare nerambursabila din SDL;
- proiectul sa raspunda nevoilor identificate;



- gradul de adecvare locala si consecventa fata de nevoi;
- proiectul propune solutii inovative care sa aduca un plus valoare zonei si sa respecte principiile europene de protectie si conservare a mediului;
- solutiile propuse sa contribuie la dezvoltarea durabila a zonei.

Asadar, dupa cum se poate observa din informatiile descrise anterior, FLAG "Dunarea Dolj" a elaborat un sistem transparent si corect pentru selectarea, implementarea si finantarea proiectelor locale si a stabilit criteriile de selectie locala pentru fiecare masura în parte. Asadar, în implementarea Strategiei de dezvoltare locala, FLAG "Dunarea Dolj" este deplin responsabil pentru evaluarea si aprobarea proiectelor depuse.

## **CAP. IV – GESTIONAREA SI MONITORIZAREA STRATEGIEI**

### **4.1 CAPACITATEA OPERATIONALA A FLAGULUI**

GLP "Dunarea Dolj", este o asociatie infiintata in baza O.G. nr. 26/2000 (cu modificarile si completarile ulterioare), persoana juridica romana, fara orientare politica, fara scop patrimonial, care isi propune sa stimuleze dezvoltarea teritoriului din partea de sud a judetului Dolj. Este formata din 10 entitati publice si private, entitati care reprezinta un cadru variat de activitati de baza: administratie publica, acvacultura, economie sociala, cultura, servicii IT si navale, pescuit etc.

Sediul Asociatiei GLP "Dunarea Dolj" este in Municipiul Calafat, sat Basarabi, strada Paringului, nr. 7, judetul Dolj.

In acest moment Asociatia beneficiaza de echipamente de lucru puse la dispozitie de catre membrii fondatori. Echipa propusa de GLP "Dunarea Dolj" este formata din 4 persoane: un manager, un asistent tehnic, un responsabil conformitate si un responsabil sectorial.

Echipa detine experienta si expertiza in derularea unui proiect privind implementarea unei strategii de dezvoltare a zonei pescaresti in sudul judetului Dolj astfel incat 3 dintre membrii echipei au lucrat anterior in cadrul Programului Operational pentru Pescuit 2007-2013. Astfel, managerul are studii superioare, are experienta de peste 3 ani in elaborarea si implementarea





de proiecte cu fonduri europene, minim un an in elaborarea si implementarea unei strategii de dezvoltare locala, asistentul tehnic si responsabilul conformitate au studii superioare in diverse domenii, detin expertiza prin elaborarea si implementarea de proiecte cu fonduri europene, asistentul tehnic a lucrat in cadrul implementarii unei Strategii de dezvoltare locala in cadrul POP 2007-2013, responsabilul sectorial are minim 2 ani experienta in implementarea unei Strategii de dezvoltare locala in cadrul Programului Operational de Pescuit 2007-2013. Aceasta este formula echipei alocata implementarii proiectului.

Conform Statutului, GLP "Dunarea Dolj" are urmatoarele atributii principale ce se completeaza cu atributiile prezentate in statut la cap.Cap II, art.6:

- Elaborarea, implementarea si monitorizarea unei strategii de dezvoltare locala plasata sub responsabilitatea comunitatii pentru teritoriul pescaresc;
- Pregatirea si publicarea de cereri de propuneri pentru depunerea proiectelor;
- Definirea criteriilor de selectie;
- Primirea, evaluarea, selectia cererilor de proiecte in cadrul SDL;
- Consolidarea capacitatilor actorilor locali de a dezvolta si de a implementa operatiunile din cadrul POPAM si din cadrul proiectelor;
- Crearea unei proceduri de selectie nediscriminatorie si transparenta;
- Animarea teritoriului, reprezentarea si promovarea intereselor locuitorilor teritoriului GLP;
- Sustinerea initiativelor locale, promovarea proiectelor inovatoare ale comunitatilor;
- Gasirea si promovarea de noi resurse pentru diversificarea activitatilor economice si cresterea nivelului de trai;
- Cresterea competitivitatii produselor si serviciilor din sectorul pescuitului si acvaculturii;
- Sprijinirea populatiei tinere prin revigorarea activitatilor mestesugaresti specifice zonei;
- Sprijinirea si dezvoltarea sectorului pescuitului si acvaculturii.

Organele de conducere, executie si control ale Asociatiei GLP Dunarea Dolj sunt:

- Adunarea Generala - organul de conducere;
- Consiliul Director - organul de conducere permanenta;
- Cenzorul - organul de verificare.





- Organul de reprezentare este Presedintele.

Organele de administrare sunt:

- Comisia de selectie a proiectelor depuse in cadrul SDL;
- Departamentul administrativ, acesta include personalul angajat al grupului ce are in raspundere gestionarea activitatii de zi cu zi si implementarea strategiei Grupului.

Prin semnarea Statului si a Actului constitutiv al Asociatiei GLP "Dunarea Dolj", membrii s-au angajat sa sprijine anual Asociatia si sa duca la bun sfarsit implementarea Strategiei de dezvoltare locala avand in considerare ca bilantul aferent anului 2015 al acestora este unul pozitiv si analizand situatia lor finala pe ultimii ani care este in continua crestere. De asemenea cotizatiile membrilor constituie o sursa de finantare cu ajutorul careia Asociatia GLP "Dunarea Dolj" isi poate demara activitatile.

### Asociatia GLP "Dunarea Dolj"

#### Flux procedural si implicarea stucturilor in implementarea SDL

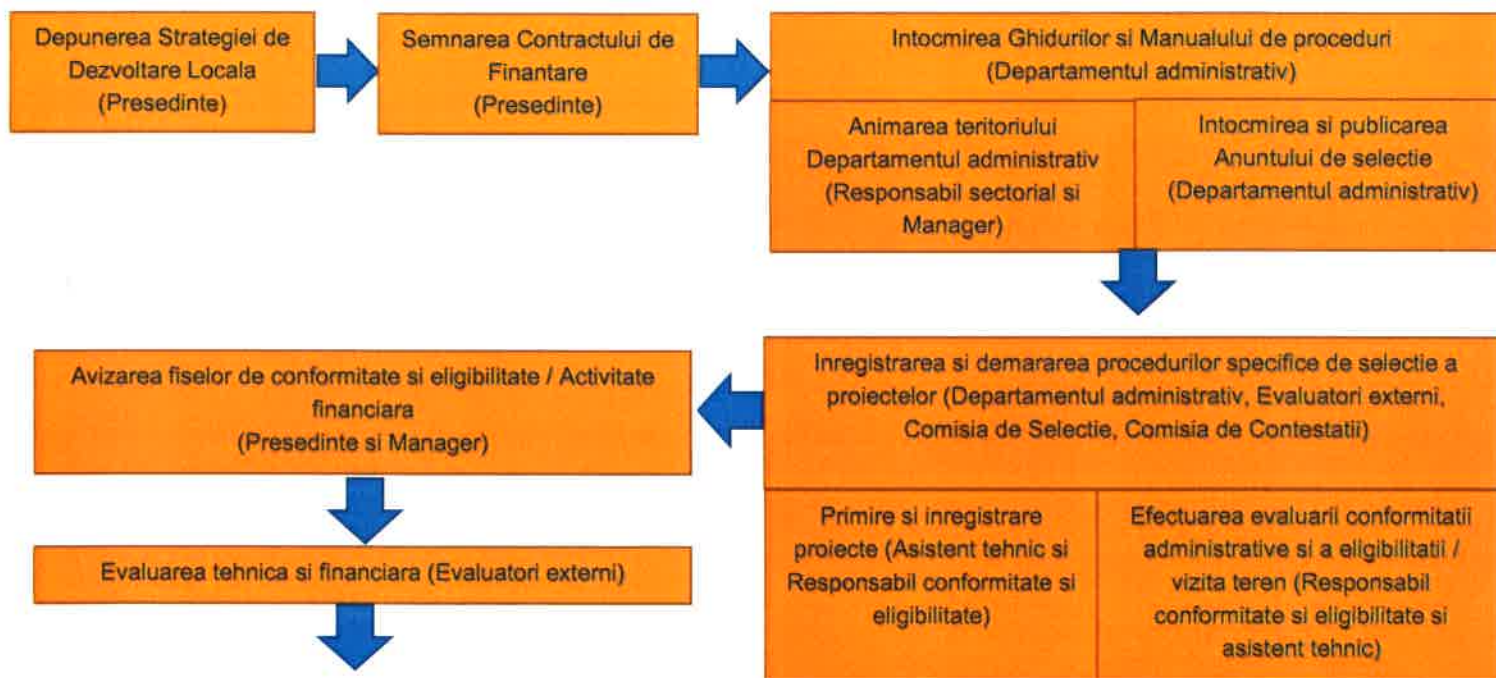

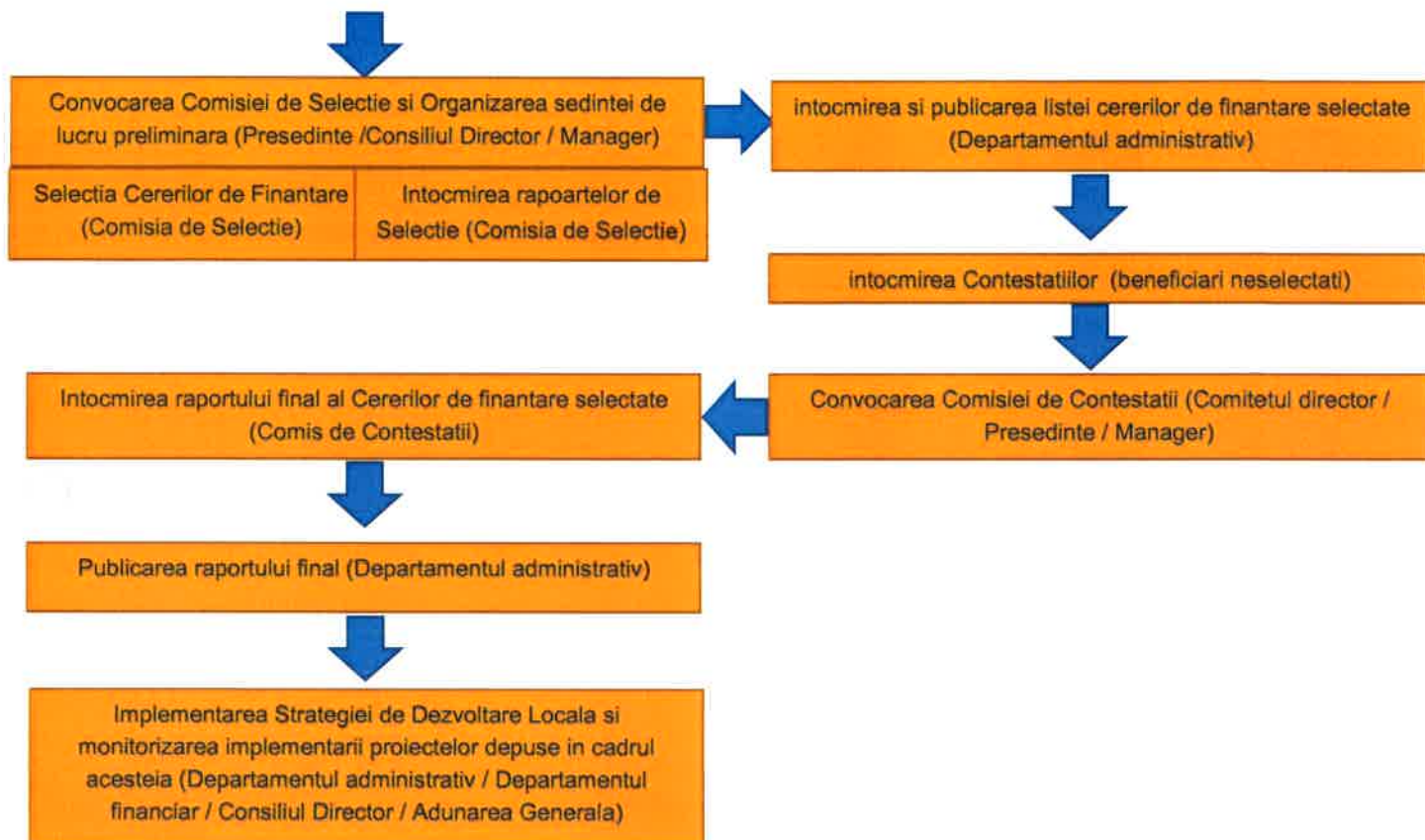

#### 4.2. STRUCTURA FLAG SI MODUL DE FUNCTIONARE

Asociatia GLP "Dunarea Dolj" este persoana juridica romana, fara orientare politica, fara scop patrimonial care are ca principal scop promovarea unui parteneriat public – privat solid prin masuri destinate sa stimuleze dezvoltarea teritoriului din partea de sud a judetului Dolj, cresterea economica si diversificarea activitatilor prin facilitarea accesarii fondurilor comunitare. Sediul GLP "Dunarea Dolj" este in mun. Calafat, sat Basarabi, str. Paringului, nr.7, judetul Dolj.

Asociatia GLP Dunarea Dolj are ca si structuri de management 3 stadii: Aparatul de conducere reprezentat de Adunarea Generala, aparatul de conducere permanent: Consiliul Director si Aparatul de administrate format din Comisia de selectie si aparatul administrativ.

Aparatul administrativ este format din experti angajati in baza unui contract individual de munca pentru o perioada de timp nedeterminata/determinata, cu respectarea prevederilor legale nationale din Codul muncii si conform prevederilor statutare. Analizand necesitatile teritoriului si informatiile prezentate in Strategie se considera necesar pentru o buna si





corespunzătoare implementare a SDL ca echipa de lucru să fie formată din: un Manager, un Asistent tehnic, un Responsabil conformitate și pregătire selecție și un Responsabil sectorial.

Departamentul administrativ este aparatul executiv al Asociației care administrează Asociația, implementează proiectele Asociației și pune în execuție hotărârile Consiliului Director și ale Adunării Generale, acesta este condus de un Manager numit de C.D la propunerea Președintelui.

Organigrama Asociației este una fluctuantă, în funcție de nevoile Asociației și este formată din angajați și experți externi angajați în baza unui contract de consultanță/prestări servicii;

Este organizată astfel:

- ❖ Departament administrativ coordonat de un Manager, având în subordine următoarele poziții aferente:
  - un Responsabil tehnic pentru urmărirea activităților / monitorizare și comunicare: elaborează și implementează (după aprobare) planul de comunicare; asigură informarea internă; informarea instituțională și informarea publică asupra activităților FLAG; elaborează planul anual de acțiuni pentru implementarea Strategiei FLAG; urmărește adoptarea unor maniere novatoare în dezvoltarea proiectelor propuse; identificare, utilizare, difuzare și comunicare a rezultatelor sau a bunelor practici ale unui proiect prin modalități inovative; inovație în relaționarea proiectului cu alte inițiative; identificarea de posibile puncte slabe sau riscuri în operarea proiectelor ce se implementează în zona FLAG; propune măsurile de corectare care trebuie adoptate pe parcurs pentru eliminarea punctelor slabe, riscurilor sau neregulilor identificate în timpul operării proiectelor; participă la elaborarea termenilor de referință/specificațiilor tehnice în vederea achizițiilor de bunuri și servicii; identifică și propune soluții organizatorice și procedurale pentru realizarea de condiții de performanță și eficiență.
  - un Responsabil conformitate și pregătire selecție care răspunde de procesul de verificare a conformității proiectelor și pregătirii selecției proiectelor; realizează atenționări către deponenții de proiecte privind condițiile ce trebuie îndeplinite; realizează conformitatea proiectelor depuse de beneficiari; respectând criteriile din ghidul solicitantului; înaintează Managerului, în mod periodic, rapoarte asupra rezultatelor ce tin de acțiunile derulate.





- un Responsabil sectorial ce asigura animarea teritoriului, asigura respectarea legislatiei nationale si comunitare, a cerintelor AM-POPAM, in derularea proiectelor selectate; monitorizeaza implementarea proiectelor depuse de beneficiari si finantate in cadrul Strategiei FLAG; realizeaza activitati de control tehnic pentru implementarea si depistarea neregulilor care pot afecta interesele tehnice ale FLAG si ale Uniunii Europene; urmareste derularea contractelor de finantare cu beneficiarii; verifica documentele proiectelor, a rapoartelor tehnice si financiare, a respectarii procedurilor de implementare si etapelor parcurse in scopul atingerii tintelor propuse; realizeaza vizite la locul de implementare a proiectului si intocmeste rapoarte aferente; asigura un management adecvat al riscurilor si propune solutii de reglementare; realizeaza situatii referitoare la activitatea de monitorizare a proiectelor privind stadiul implementarii acestora, dificultatile aparute, impactul proiectelor; ofera informatii de ordin tehnic/financiar la solicitarea beneficiarilor de finantari nerambursabile.

Managerul conform fisei postului are urmatoarele atributii:

- Gestioneaza eficient resursele umane, tehnice, materiale, financiare si informationale respectand Statutul, manualul de Proceduri al Grupului, ROF-ul si ROI-ul ale Asociatiei;
- Coordoneaza si asigura indeplinirea obiectivelor Asociatiei cu resursele disponibile;
- Monitorizeaza impreuna cu echipa din cadrul departamentului administrativ implementarea proiectelor finantate in cadrul SDL;
- Face propuneri privind angajarea, promovarea si concedierea personalului din cadrul departamentului administrativ;
- Coordoneaza si participa la solutionarea conflictelor de munca din cadrul departamentului administrativ;
- Exercita orice alte atributii date de superiorul ierarhic in limitele legale stabilite de Statutul Asociatiei si a legislatiei in vigoare;
- Supravegheaza si avizeaza procesul de verificare a conformitatii administrative si a eligibilitatii proiectelor depuse in cadrul SDL;
- Supravegheaza si ofera cadrul optim pentru etapa de evaluare si selectie a proiectelor depuse in cadrul SDL;





- Depune proiectele selectate in cadrul SDL la AM POPAM in vederea contractarii;
- Asigura organizarea sedintelor periodice de lucru ale membrilor departamentului administrativ si ale echipelor de conducere daca e cazul;
- Face propuneri privind angajarea, promovarea si concedierea personalului din cadrul departamentului administrativ;

Fluxul procedural cuprinde activitati financiare si activitati de evaluare financiara si tehnica a cererilor de finantare depuse in cadrul celor trei apeluri de selectie. Evaluatorii independenti vor asigura obiectivitatea procesului de evaluare a propunerilor de proiecte, respectiv investitiilor realizate in cadrul proiectelor implementate si finantate in SDL. (expertiza atrasa)

Serviciile financiar contabile vor fi de asemenea externalizate (expertiza atrasa).

#### **4.3. MONITORIZAREA IMPLEMENTARII STRATEGIEI/PROIECTELOR**

Monitorizarea este o analiza periodica a resurselor, activitatilor si rezultatelor proiectului. Procesul de monitorizare se bazeaza pe un sistem coerent de culegere de informatii (rapoarte, analize si indicatori). Monitorizarea constituie un mecanism de analiza sistematica ce prezinta evaluarea analitica a implementarii proiectului si consta in colectarea, analiza datelor, comunicarea si utilizarea informatiilor obtinute despre progresul proiectului.

Conform Ghidului Solicitantului, FLAG-ul va monitoriza implementarea Strategiei de dezvoltare locala plasata sub responsabilitatea comunitatii si a operatiunilor sprijinite si, va efectua activitati specifice de evaluare in legatura cu strategia respectiva.

In cadrul FLAG-ului, monitorizarea activitatilor va avea în vedere un dispozitiv riguros si transparent de vizualizare a modului în care are loc gestionarea financiara a implementarii Strategiei de dezvoltare corelata cu actiunile propuse.

In cadrul monitorizarii implementarii SDL vor fi respectate urmatoarele aspecte:

- evaluarea periodica a progreselor inregistrate pentru realizarea obiectivelor specifice ale Strategiei si a indicatorilor;
- examinarea rezultatelor implementarii fiecărei masuri, monitorizarea calitatii implementarii proiectelor finantate si corelarea acestora cu indicatorii stabiliti in SDL;
- analizarea rezultatelor obtinute;





- elaborarea recomandarilor si propunerilor in vederea imbunatatirii impactului planului de implementare.

Aspectele prezentate pot fi concluzionate in urma verificarilor facute pe teren, referitoare la analiza gradului de implementare al proiectelor finantate in cadrul SDL. Monitorizarea implementarii proiectelor se va realiza de catre Departamentul Administrativ al FLAG-ului impreuna cu expertii din cadrul CR POPAM Dolj, pentru a urmari atingerea obiectivelor proprii ale proiectelor finantate si implicit a obiectivelor specifice si generale prevazute in Strategia GLP, dar si cele ale POPAM 2014-2020.

Asociatia GLP "Dunarea Dolj" va implementa o procedura de lucru distincta privind monitorizarea beneficiarilor cu rolul de a prelua situatia financiara, tehnica si gradul de respectare al indicatorilor in cadrul fiecarui proiect finantat de SDL. Aceasta procedura va fi una periodica, avand ca si scop final prevenirea situatiilor in care beneficiarii se afla in impas si nu isi pot respecta obligatiile contractuale, ajungand sa afecteze gradul de indeplinire al indicatorilor din cadrul SDL. Pe toata durata de implementare, FLAG-ul va monitoriza proiectele din punct de vedere administrativ, tehnic si al indicatorilor. Echipa FLAG Dunarea Dolj are ca si principala responsabilitate realizarea vizitelor in teren si consilierea beneficiarilor in implementarea proiectelor, astfel incat acestea sa fie finalizate in termen si in conditiile asumate prin contractul de finantare. In situatia in care, informatiile prezentate de catre beneficiar, in Rapoartele de monitorizare intermediare, nu corespund cu informatiile scrise in Cererea de finantare, FLAG-ul va solicita beneficiarilor rectificarea acestora si corelarea informatiilor pentru o buna si corecta implementare a proiectelor.

FLAG-ul are in vedere implementarea unei proceduri de evaluare ce va permite elaborarea unui set de indicatori (considerati relevanti in reflectarea eficientei obtinute in urma implementarii Strategiei de Dezvoltare Locala) si a unei metodologii de evaluare (inclusiv rapoarte de evaluare – intermediare si finale) a rezultatelor implementarii. Evaluarea SDL are scopul de a imbunatati calitatea implementarii prin analiza eficientei, adica a celei mai bune relatii dintre resursele angajate si rezultatele atinse si a eficacitatii programului, insemnand gradul in care obiectivele au fost indeplinite. Actiunile de monitorizare vor avea la baza procedurile AM POPAM si, vor fi cuprinse intr-un plan anual de monitorizare, asumat prin aprobare de catre Presedinte si Adunarea generala.





Evaluarea Strategiei de dezvoltare locala se va derula urmand etapele:

- Evaluarea anterioara – care a fost realizata inainte de elaborarea Strategiei si a avut ca scop colectarea de informatii in vederea scrierii unei strategii piliate pe nevoile comunitatii locale si care sa cuprinda actiuni viabile care pot aduce plus valoare zonei;
- Evaluarea intermediara, care va fi realizata pe tot parcursul perioadei de implementare si are ca obiective rectificarea oricaror probleme care pot aparea precum si imbunatatirea implementarii Strategiei;
- Evaluarea post-implementare, realizata dupa perioada de implementare a Strategiei, ce va analiza performanta FLAG-ului si plierea activitatilor finantate pe cele propuse initial, implicit analiza numarului de locuri de munca create si mentinute.

Acest tip de monitorizare se aplica dupa ultima plata efectuata de AM POPAM catre Beneficiar si se desfasoara in perioada de monitorizare prevazuta in contractul de finantare. Prin monitorizarea proiectelor, se verifica si daca proiectele respective respecta prevederile Regulamentului (CE).

Departamentul administrativ al FLAG-ului va crea o procedura specifica de evaluare a implementarii proiectelor depuse in cadrul SDL. Aceasta evaluare se va face de catre expertii Grupului, in baza unei decizii a Managerului si va urmari aspectele referitoare la:

- respectarea planului de actiuni si achizitii declarat in cererea de finantare;
- respectarea calendarului de implementare propus si sprijinirea beneficiarilor in rezolvarea problemelor intampinate pentru o buna corelare a activitatilor cu cele prezentate in cererea de finantare;
- respectarea legislatiei nationale si europene privind pastrarea documentelor tehnice si financiare, etc.

Pe toata durata de implementare, FLAG-ul va monitoriza si evalua proiectele din punct de vedere administrativ, tehnic si al indicatorilor, pentru a putea identifica la timp posibilele puncte slabe sau riscuri in implementarea lor. Astfel, va putea sa isi analizeze si sa propuna criterii de solutionare asupra problemelor ce pot duce la neindeplinirea propriilor indicatori stabiliti in SDL. Suplimentar evaluarii facute beneficiarilor fondurilor din cadrul SDL, se va face o evaluare anuala a aparatului administrativ al Grupului prin chestionare aplicate beneficiarilor dar si prin analiza organizatorica interna. In acest sens, GLP „Dunarea Dolj” va initia o procedura





distinctă, care se va concretiza prin întocmirea unui raport al Managerului asupra activității anului trecut ce va fi prezentat în fața Adunării Generale Anuale care va decide eventualele modificări ale aparatului administrativ.

## CAP. V PLANUL FINANCIAR

### 5.1 Tabelele financiare

#### Masura 1

2016 – 2023 (Lei)

Denumirea măsurilor cuprinse în cadrul strategiei	Ponderea măsurii în planul de finanțare		Cost total		Contribuții publice POPAM		Cofinanțare beneficiari	
	% din costul total	% de contribuție POPAM	Suma	%	Suma	%	Suma	%
	(1)= (3)/total plan %	(2)=(5)/ total contrib. POPAM%	(3)=(5)+(7)	(4)=(6)+(8)	(5)	(6)=(5)/(3)%	(7)	(8)=(7)/(3)%
Masura 1	73,65%	72,74%	9.112.564,25	100%	8.473.089,67	92,98%	639.474,58	7,02%
<b>Total valoare strategie</b>	73,65%	72,74%	9.112.564,25	100%	8.473.089,67	92,98%	639.474,58	7,02%

2016 – 2023 (Euro)

Denumirea măsurilor cuprinse în cadrul strategiei	Ponderea măsurii în planul de finanțare		Cost total		Contribuții publice POPAM		Cofinanțare beneficiari	
	% din costul total	% de contribuție POPAM	Suma	%	Suma	%	Suma	%
	(1)= (3)/total plan %	(2)=(5)/ total contrib. POPAM%	(3)=(5)+(7)	(4)=(6)+(8)	(5)	(6)=(5)/(3)%	(7)	(8)=(7)/(3)%
Masura 1	73,65%	72,74%	2.043.863,24	100%	1.900.435,05	92,98%	143.428,19	7,02%
<b>Total valoare strategie</b>	73,65%	72,74%	2.043.863,24	100%	1.900.435,05	92,98%	143.428,19	7,02%

#### Masura 2

2016 – 2023 (Lei)

Denumirea măsurilor cuprinse în cadrul strategiei	Ponderea măsurii în planul de finanțare		Cost total		Contribuții publice POPAM		Cofinanțare beneficiari	
	% din costul total	% de contribuție POPAM	Suma	%	Suma	%	Suma	%
	(1)= (3)/total plan %	(2)=(5)/ total contrib. POPAM%	(3)=(5)+(7)	(4)=(6)+(8)	(5)	(6)=(5)/(3)%	(7)	(8)=(7)/(3)%
Masura 2	0,00%	0,00%	0,00	100%	0,00	0,00%	0,00	0,00%





<b>Total valoare strategie</b>	0,00%	0,00%	0,00	100%	0,00	0,00%	0,00	0,00%
--	-------	-------	------	------	------	-------	------	-------

### 2016 – 2023 (Euro)

Denumirea masurilor cuprinse in cadrul strategiei	Ponderea masurii in planul de finantare		Cost total		Contributii publice POPAM		Cofinantare beneficiari	
	% din costul total	% de contributie POPAM	Suma	%	Suma	%	Suma	%
	(1)= (3)/ total plan %	(2)=(5)/ total contrib. POPAM%	(3)=(5)+(7)	(4)=(6)+(8)	(5)	(6)=(5)/(3)%	(7)	(8)=(7)/(3)%
Masura 2	0,00%	0,00%	0,00	100%	0,00	0,00%	0,00	0,00%
<b>Total valoare strategie</b>	0,00%	0,00%	0,00	100%	0,00	0,00%	0,00	0,00%

### Masura 3 2016 – 2023 (Lei)

Denumirea masurilor cuprinse in cadrul strategiei	Ponderea masurii in planul de finantare		Cost total		Contributii publice POPAM		Cofinantare beneficiari	
	% din costul total	% de contributie POPAM	Suma	%	Suma	%	Suma	%
	(1)= (3)/ total plan %	(2)=(5)/ total contrib. POPAM%	(3)=(5)+(7)	(4)=(6)+(8)	(5)	(6)=(5)/(3)%	(7)	(8)=(7)/(3)%
Masura 3	7,52%	7,26%	929.823,87	100%	845.294,41	90,91%	84.529,46	9,09%
<b>Total valoare strategie</b>	7,52%	7,26%	929.823,87	100%	845.294,41	90,91%	84.529,46	9,09%

### 2016 – 2023 (Euro)

Denumirea masurilor cuprinse in cadrul strategiei	Ponderea masurii in planul de finantare		Cost total		Contributii publice POPAM		Cofinantare beneficiari	
	% din costul total	% de contributie POPAM	Suma	%	Suma	%	Suma	%
	(1)= (3)/ total plan %	(2)=(5)/ total contrib. POPAM%	(3)=(5)+(7)	(4)=(6)+(8)	(5)	(6)=(5)/(3)%	(7)	(8)=(7)/(3)%
Masura 3	7,52%	7,26%	208.550,83	100%	189.591,66	90,91%	18.959,17	9,09%
<b>Total valoare strategie</b>	7,52%	7,26%	208.550,83	100%	189.591,66	90,91%	18.959,17	9,09%

### Costuri de functionare si animare 2016 – 2023 (Lei)





Denumirea masurilor cuprinse în cadrul strategiei	Ponderea măsurii în planul de finanțare		Cost total		Contribuții publice POPAM		Cofinanțare beneficiari	
	% din costul total	% de contribuție POPAM	Suma	%	Suma	%	Suma	%
	(1)= (3)/total plan %	(2)=(5)/total contrib. POPAM%	(3)=(5)+(7)	(4)=(6)+(8)	(5)	(6)=(5)/(3)%	(7)	(8)=(7)/(3)%
Costuri de funcționare și animare	18,83%	20,00%	2.329.596,01	100%	2.329.596,01	100,00%	0,00	0,00%
<b>Total valoare strategii</b>	<b>18,83%</b>	<b>20,00%</b>	<b>2.329.596,01</b>	<b>100%</b>	<b>2.329.596,01</b>	<b>100,00%</b>	<b>0,00</b>	<b>0,00%</b>

### 2016 – 2023 (Euro)

Denumirea masurilor cuprinse în cadrul strategiei	Ponderea măsurii în planul de finanțare		Cost total		Contribuții publice POPAM		Cofinanțare beneficiari	
	% din costul total	% de contribuție POPAM	Suma	%	Suma	%	Suma	%
	(1)= (3)/total plan %	(2)=(5)/total contrib. POPAM%	(3)=(5)+(7)	(4)=(6)+(8)	(5)	(6)=(5)/(3)%	(7)	(8)=(7)/(3)%
Costuri de funcționare și animare	18,83%	20,00%	522.506,67	100%	522.506,67	100,00%	0,00	0,00%
<b>Total valoare strategii</b>	<b>18,83%</b>	<b>20,00%</b>	<b>522.506,67</b>	<b>100%</b>	<b>522.506,67</b>	<b>100,00%</b>	<b>0,00</b>	<b>0,00%</b>

Tabelele financiare pentru Măsurile 1, 2, 3 și Costuri de funcționare și animare, detaliate pe fiecare an, se regăsesc în **Anexa** la PLANUL FINANCIAR.

### 5.2. Planul de finanțare a strategiei pentru perioada 2016–2023 (lei/Euro) 2016-2023 (Lei)

Denumirea masurilor cuprinse în cadrul strategiei	Ponderea măsurii în planul de finanțare		Cost total		Contribuții publice POPAM		Cofinanțare beneficiari	
	% din costul total	% de contribuție POPAM	Suma	%	Suma	%	Suma	%
	(1)= (3)/total plan %	(2)=(5)/total contrib. POPAM%	(3)=(5)+(7)	(4)=(6)+(8)	(5)	(6)=(5)/(3)%	(7)	(8)=(7)/(3)%
Măsura 1	73,65%	72,74%	9.112.564,25	100%	8.473.089,67	92,98%	639.474,58	7,02%
Măsura 2	0,00%	0,00%	0,00	100%	0,00	0,00%	0,00	0,00%
Măsura 3	7,52%	7,26%	929.823,87	100%	845.294,41	90,91%	84.529,46	9,09%
<b>Total masuri</b>	<b>81,17%</b>	<b>80,00%</b>	<b>10.042.388,12</b>	<b>100%</b>	<b>9.318.384,08</b>	<b>92,79%</b>	<b>724.004,04</b>	<b>7,21%</b>





Costuri de functionare si animare	18,83%	20,00%	2.329.596,01	100%	2.329.596,01	100,00%	0,00	0,00%
<b>Total valoare strategie</b>	<b>100%</b>	<b>100%</b>	<b>12.371.984,13</b>	<b>100%</b>	<b>11.647.980,09</b>	<b>94,15%</b>	<b>724.004,04</b>	<b>7,21%</b>

### 2016-2023 (Euro)

Denumirea masurilor cuprinse in cadrul strategiei	Ponderea masurii in planul de finantare		Cost total		Contributii publice POPAM		Cofinantare beneficiari	
	% din costul total	% de contributie POPAM	Suma	%	Suma	%	Suma	%
	(1)=(3)/total plan %	(2)=(5)/ total contrib. POPAM%	(3)=(5)+(7)	(4)=(6)+(8)	(5)	(6)=(5)/(3)%	(7)	(8)=(7)/(3)%
Masura 1	73,65%	72,74%	2.043.863,24	100%	1.900.435,05	92,98%	143.428,19	7,02%
Masura 2	0,00%	0,00%	0,00	100%	0,00	0,00%	0,0	0,00%
Masura 3	7,52%	7,26%	208.550,83	100%	189.591,66	90,91%	18.959,17	9,09%
<b>Total masuri</b>	<b>81,17%</b>	<b>80,00%</b>	<b>2.252.414,07</b>	<b>100%</b>	<b>2.090.026,71</b>	<b>92,79%</b>	<b>162.387,36</b>	<b>7,21%</b>
Costuri de functionare si animare	18,83%	20,00%	522.506,67	100%	522.506,67	100,00%	0,00	0,00%
<b>Total valoare strategie</b>	<b>100%</b>	<b>100%</b>	<b>2.774.920,74</b>	<b>100%</b>	<b>2.612.533,38</b>	<b>94,15%</b>	<b>162.387,36</b>	<b>7,21%</b>

Tabelele planului de finantare a strategiei pentru Masurile 1, 2, 3 si Costuri de functionare si animare, detaliate pe fiecare an, se gasesc in **Anexa** la PLANUL FINANCIAR.

### Graficul de implementare a strategiei

Masura		Anul 2016	Anul 2017	Anul 2018	Anul 2019	Anul 2020	Anul 2021	Anul 2022	Anul 2023
1	Masura 1								
2	Masura 2								
3	Masura 3								
4	Costuri de functionare si animare								

### 5.3. Surse de finantare a proiectului

#### Bugetul indicativ al costurilor de functionare si animare

Nr. crt.	Denumirea capitolului de cheltuieli	Cheltuieli eligibile faraTVA (lei)	Cheltuieli neeligibile (lei)	Total cheltuieli (lei)	TVA** aferent cheltuielilor eligibile (lei)
<b>CAP I</b>	<b>CHELTUIELI DE PERSONAL</b> (Cap I=1.1+1.2+1.3)	<b>1.923.514,80</b>	<b>0,00</b>	<b>1.923.514,80</b>	<i>Nu e cazul</i>
1.1	Cheltuieli cu Salarii (pentru personalul propriu-venitul net)	1.098.710,70	0,00	1.098.710,70	<i>Nu e cazul</i>





1.2	Contributii salarii (pentru personalul propriu-angajat/angajator)	822.019,32	0,00	822.019,32	<i>Nu e cazul</i>
1.3	Diurne deplasare (interne si externe)	2.784,78	0,00	2.784,78	<i>Nu e cazul</i>
<b>CAP II</b>	<b>BUNURI SI SERVICII</b> (Cap II=2.1+2.2+...2.13)	<b>296.500,16</b>	<b>0,00</b>	<b>296.500,16</b>	<b>27.315,27</b>
2.1	Furnituri de birou (rechizite, tonere)	11.000,15	0,00	11.000,15	2.090,01
2.2	Materiale pentru curatenie	0,00	0,00	0,00	0,00
2.3	Utilitati (energie, canal, apa, utilitati pentru spatiile utilizate in scopul proiectului)	12.497,45	0,00	12.497,45	2.371,01
2.4	Carburanti si lubrifianti (pentru autoturismul propriu din dotare 300l/luna)	37.709,73	0,00	37.709,73	7.164,85
2.5	Posta, telecomunicatii, radio, tv, internet	8.028,40	0,00	8.028,40	1.524,18
2.6	Materiale prestari servicii cu caracter functional (contracte prestari servicii, materiale necesare proiectului)	136.946,27	0,00	136.946,27	10.000,77
2.7	Obiecte de inventar	0,00	0,00	0,00	0,00
2.8	Deplasari, detasari, transferuri interne (deplasare cu alte mijloace de transport decat autoturismul FLAG, cazare, etc)	19.718,16	0,00	19.718,16	3.746,45
2.9	Deplasari in strainatate (transport, cazare)	0,00	0,00	0,00	0,00
2.10	Carti, publicatii si materiale documentare (necesare derularii proiectului)	2.200,00	0,00	2.200,00	418,00
2.11	Pregatire profesionala pentru personalul propriu	0,00	0,00	0,00	0,00
2.12	Reclama si publicitate	0,00	0,00	0,00	0,00
2.13	Chirie	68.400,00	0,00	68.400,00	0,00
<b>CAP III</b>	<b>CHELTUIELI DE CAPITAL</b> (Cap III- 3.1+3.2+3.3)	<b>69.425,64</b>	<b>0,00</b>	<b>69.425,64</b>	<b>12.840,14</b>
3.1	Mobilier, aparatura birotica si alte active	22.699,99	0,00	22.699,99	4.313,00
3.2	Alte active fixe (IT - programe, licente, etc)	3.458,84	0,00	3.458,84	657,18
3.3	Autoturism si echipamente/consumabile aferente autoturismului propriu FLAG	43.266,81	0,00	43.266,81	7.869,96
	<b>TOTAL Valoare (fara TVA)</b> <b>(Total valoare= CAP I+CAP II+CAP III)</b>	<b>2.289.440,60</b>	<b>0,00</b>	<b>2.289.440,60</b>	
	<b>Valoare TVA</b>				<b>40.155,41</b>
	<b>TOTAL Valoare inclusiv TVA</b>	<b>2.329.596,01</b>			

Nr. crt.	Surse de finantare	Valoare (lei)
<b>I.</b>	<b>Valoarea totala a proiectului (II+III)</b>	<b>2.329.596,01</b>
<b>II.</b>	<b>Valoarea proiectului fara TVA din care:</b>	<b>2.289.440,60</b>
a	Valoarea eligibila a proiectului	<b>2.289.440,60</b>
b	Valoarea neeligibila a proiectului	0,00
<b>III.</b>	<b>TVA din care:</b>	<b>40.155,41</b>
a	TVA aferent cheltuielilor eligibile	<b>40.155,41</b>





b	TVA aferent cheltuielilor neeligibile	0,00
<b>IV</b>	<b>Asistenta financiara nerambursabila solicitata</b>	<b>2.329.596,01</b>
a	Finantare din FEPAM	1.747.197,01
b	Finantare nationala (Buget national-BN)	582.399,00

## **CAP. VI PRIORITATI ORIZONTALE**

### **6.1 Egalitatea de sanse**

Principiul **egalitatii de sanse si de tratament** este o prioritate la nivelul Uniunii Europene, incorporata sub diferite forme in cadrul strategiilor acesteia.

Egalitatea de sanse are la baza asigurarea participarii fiecărei persoane fara deosebire de sex, etnie, religie, varsta, dizabilitati sau orientare sexuala, la viata economico-sociala.

Uniunea Europeana are obligatia de a promova egalitatea de sanse si de tratament pentru toti cetatenii statelor membre.

La baza acestui principiu stau numeroase documente strategice:

- Strategia cadru – Nediscriminare si sanse egale pentru toti;
- Strategia privind egalitatea intre barbati si femei 2010-2015;
- Strategia europeana 2010-2020 pentru persoanele cu handicap: un nagajament reinnoit pentru o Europa fara bariere (COM/2010/0636 final);
- Strategia Europa 2020 pentru crestere inteligenta, sustenabila si incluziva (Strategia UE 2020).

In cadrul aplicarii principiului **egalitatii de tratament**, Uniunea Europeana urmareste sa elimine inegalitatile dintre barbati si femei. Fiecare persoana are dreptul la egalitate in fata legii si la protectie impotriva discriminarii, drepturi ce sunt recunoscute prin Declaratia Universala a Drepturilor Omului, prin Conventia europeana pentru apararea drepturilor omului si a libertatilor fundamentale sau prin Conventia Organizatiei Natiunilor Unite ce urmareste eliminarea a tuturor formelor de discriminare fata de femei.

Asociatia **GLP "Dunarea Dolj"** isi propune aplicarea si respectarea acestui principiu prin urmatoarele angajamente:





- Selectarea personalului ce va compune echipa operativa nu va avea la baza criterii discriminatorii de etnie, sex, religie, dizabilitati, orientare sexuala, etc.;
- La baza selectiei proiectelor ce vor fi finantate in cadrul Strategiei nu va sta nici un criteriu discriminator pentru beneficiar;
- Procedura de selectie a cererilor de finantare ce vor fi depuse in urma Strategiei Asociei GLP "Dunarea Dolj" va respecta principiul egalitatii de sanse, iar competitia intre candidati se va asigura pe baza calitatii cererii de finantare;
- Proiectele ce vor fi selectate de catre Asociația Grup Local Pescaresc nu vor prevedea criterii discriminatorii in implementarea acestora (de exemplu: crearea de locuri de munca doar pentru barbati);
- Viitorii solicitanti vor declara pe propria raspundere ca vor respecta principiul egalitatii de sanse;

Obiectivele si masurile propuse au efect pozitiv asupra egalitatii de sanse avand in vedere principii legate de imbunatatirea accesului pe piata muncii a categoriilor de persoane dezavantajate.

De asemenea, Asociația GLP "Dunarea Dolj" respecta principiul egalitatii de sanse prin parteneriatul propus, dat fiind faptul ca printre membrii fondatori se numara atat barbati cat si femei.

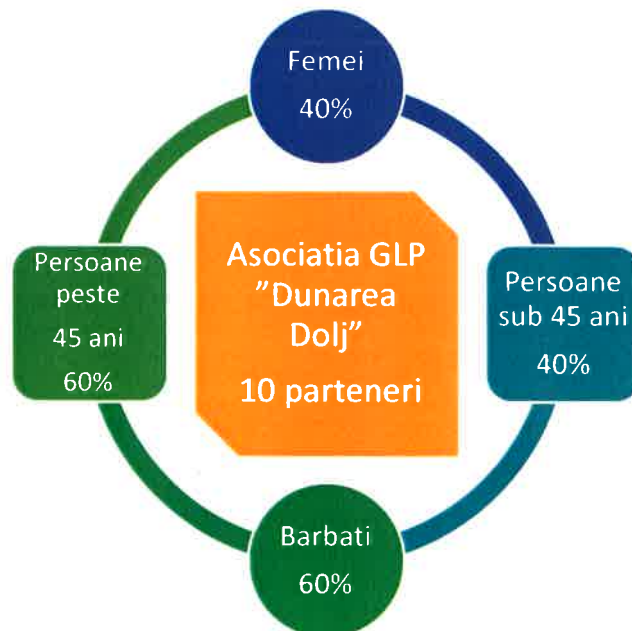



Asociația GLP "Dunarea Dolj" va implementa un program de lucru just, bazat pe principiile statutare din Constituția României și din valorile UE privind egalitatea între bărbați și femei și nediscriminarea pe orice considerent.

## 6.2. Dezvoltare durabilă

Totalitatea formelor și metodelor de dezvoltare socio-economică care se axează în primul rând pe asigurarea unui echilibru între aspectele sociale, economice, ecologice și elementele capitalului natural desemnează conceptul de dezvoltare durabilă. Cea mai cunoscută definiție a dezvoltării durabile este cu siguranță cea dată de Comisia Mondială pentru Mediu și Dezvoltare în raportul „Viitorul nostru comun”, cunoscut și sub numele de Raportul Brundtland: „dezvoltarea durabilă este dezvoltarea care urmărește satisfacerea nevoilor prezentului, fără a compromite posibilitatea generațiilor viitoare de a-și satisface propriile nevoi”.

Asoc. GLP "Dunarea Dolj" prin conceptul de dezvoltare durabilă urmărește și încearcă să găsească un cadru teoretic stabil pentru luarea deciziilor în orice situație în care se regăsește un raport de tipul om - mediu, fie că e vorba de mediul inconjurator, mediul economic sau mediul social.

Obiectivele specifice prezentate în cadrul regulamentelor Fondurilor Europene Structurale și de Investiții 2014-2020 sunt vizate și în cadrul Strategiei de dezvoltare locală a Asoc. GLP "Dunarea Dolj", și anume: protecția mediului, conservarea și protejarea biodiversității, capacitatea de a rezista la producerea dezastrelor, prevenirea și gestionarea riscurilor și utilizarea eficientă a resurselor. Acțiunile de refacere a potențialului natural cu efect asupra atenuării efectelor schimbărilor climatice vor avea un impact pozitiv asupra mediului prin implementarea Strategiei de dezvoltare locală. Protejarea cadrului natural terestru și acvatic și a habitatelor din ariile protejate sunt urmărite prin acțiunile propuse în cadrul SDL, acțiuni ce vor duce la creșterea responsabilității față de mediul inconjurator. Luând în considerare că România are una din cele mai mari alocări financiare pentru o acvacultură durabilă din totalul alocat prin Fondul European pentru Pescuit și Afaceri Maritime (FEPAM), și că strategia POPAM 2014-2020 a fost construită pornind de la prioritățile Uniunii Europene - promovarea pescuitului





și stimularea acvaculturii durabile din punctul de vedere al mediului, eficient din punctul de vedere al utilizării resurselor, inovator, competitiv și bazat pe cunoaștere.

Strategia de dezvoltare locală urmează politica europeană și propune spre finanțare măsuri care să finanțeze activități orientate spre obiectivele de mediu și oferirea de avantaje economice pe termen lung. Cele trei dimensiuni ale sustenabilității ecologice, economice și sociale au o importanță egală, se influențează reciproc și nu pot fi separate.

Contribuția măsurilor din Strategia de Dezvoltare Locală este:

- **Măsura 1** - propune o serie de investiții realizate într-un nou domeniu de activitate, defavorizat până în acest moment (turism și mediu), oferă posibilități noi de angajare și crearea unui sistem de servicii superior celui existent. Crearea condițiilor și identificarea posibilităților de finanțare vor duce la o dezvoltare echilibrată și durabilă pentru zonă.
- **Măsura 2** - investițiile făcute într-un sector de activitate precum acvacultura și piscicultura alături de pescuitul comercial, oferă posibilități noi de angajare și crearea unui sistem de producție superior celui existent. Dezvoltarea durabilă a zonei este asigurată de locurile de muncă nou create în domeniul acvaculturii și pescuitului dar și prin crearea condițiilor favorabile pentru o bună desfășurare a acestor activități.
- **Măsura 3** - prin crearea cadrului propice desfășurării de noi activități economice va contribui la dezvoltarea economică și socială a teritoriului.

Uniunea Europeană are o Strategie de Dezvoltare Durabilă, care își propune obiective și acțiuni clare, legate de șapte priorități, majoritatea de mediu:

- schimbarea climatică și energia curată;
- transportul durabil;
- consumul și producția durabile;
- conservarea și managementul resurselor naturale;
- sănătatea publică;
- incluziunea socială, demografia și migrația;
- sărăcia, provocările, dezvoltările durabile la nivel global.





Dezvoltarea sustenabila (in agricultura, silvicultura si piscicultura) presupune buna pastrare a pamantului, a apei, plantelor si faunei, nu degradeaza mediul inconjurator, este potrivita din punct de vedere tehnic, viabila din punct de vedere economic si acceptabila social.

Dezvoltarea sustenabila cuprinde cel putin trei componente fundamentale:

- ecologica (pastrarea unui mediu înconjurator functional);
- bunastarea economica;
- egalitatea sociala.

De asemenea, si în cadrul Strategiei de dezvoltare locala a Asoc. GLP "Dunarea Dolj", se doreste reducerea consumului de energie, imbunatatirea sustenabilitatii economice si de mediu, utilizarea principiului „calitatii” in activitatile desfasurate, crearea unor oportunitati de angajare, asigurarea unor conditii de munca optime privind igiena, siguranta, instruire, posibilitati de relaxare, sanatate, nutritie.

Astfel, unul dintre criteriile de selectie ale proiectelor ce vor primi finantare prin SDL va fi referitor la integrarea sustenabilitatii. De asemenea, investitiile, pe care le va face FLAG-ul in vederea functionarii, vor fi sustenabile din punctul de vedere ecologic.

*Durabilitatea inseamna conservare plus protejare plus restaurare. Van der Ryn (1994)*

## **CAP. VII COMUNICARE SI PUBLICITATE**

Asociatia GLP "Dunarea Dolj" va crea un sistem de masuri privind comunicarea si publicitatea actiunilor desfasurate in conformitate cu legislatia europeana specifica.

Asociatia isi va canaliza actiunile de informare (publicitatea Grupului si a POPAM), catre partile interesate, potentiali beneficiari, partenerii economici si sociali, organismele implicate in promovarea egalitatii de sanse intre femei si barbati si catre organizatiile de mediu, asigurand in acelasi timp si informarea la nivel de comunitatea a rolului UE. Grupul va crea o pagina web care va contine informatii actualizate si relevante pentru potentialii beneficiari dar si pentru toti actorii interesati de activitatea Grupului si de noile oportunitati de finantare. In cadrul acestui site





se vor publica informații referitoare la POPAM 2014 – 2020, Strategia de Dezvoltare Locală plasată sub responsabilitatea comunității, Ghidurile solicitantului, date referitoare la apelurile de proiecte, condițiile ce trebuie îndeplinite în eventualitatea depunerii unei cereri de finanțare, lista cererilor de finanțare selectate. FLAG va face cunoscută acțiunea comună a Uniunii Europene și a autorităților publice naționale privind sprijinul acordat în domeniul dezvoltării zonei pescărești. Pentru a asigura o absorbție cât mai eficientă a fondurilor europene este foarte important ca un număr cât mai mare de potențiali beneficiari să fie informați despre sprijinul financiar pe care îl pot obține prin POPAM 2014 – 2020.

Pentru asigurarea unui sistem cât mai transparent și cât mai complet de informare, FLAG va utiliza metode și canale de comunicare adiționale, inclusiv elaborarea de materiale informative despre Grup, materiale de prezentare a condițiilor de conformitate și eligibilitate cât și organizarea de sesiuni de informare. În acțiunile de informare și publicitate, Grupul va asigura o comunicare inclusivă, nediscriminată și o informare corectă și completă. Prin măsurile de informare și publicitate întreprinse, Asociația GLP "Dunarea Dolj" va urmări atât informarea potențialilor beneficiari despre oportunitățile de finanțare, cât și informarea cetățenilor UE asupra rolului și realizărilor SDL.

Astfel, în vederea realizării unei comunicări eficiente, se vor urmări trei aspecte principale:

- angajarea, informarea și implicarea populației din zonă;
- raportarea procesului și a realizărilor va contribui la creșterea notorietății FLAG și a PU4;
- demonstrarea unei valori adăugate a programului, a fondurilor europene și naționale și a implicării actorilor locali.

În cursul implementării Strategiei, FLAG-ul va informa publicul larg cu privire la contribuția obținută din partea FEPAM și contribuția națională, prin:

- afișarea pe site-ul web a unei scurte descrieri a operațiunii evidențiind contribuția financiară din partea Uniunii și contribuția națională;
- expunerea la sediul FLAG a unui panou de publicitate cu referire la cofinanțarea proiectelor cu participarea Uniunii Europene;
- comunicate de presă într-un ziar regional și/sau local privind începerea și încheierea proiectului cu menționarea rezultatelor obținute.





Comunicarea și publicitatea reprezintă elemente esențiale în implementarea strategiei, prin aceste două componente se poate asigura informarea cu privire la PU 4 a POPAM și la posibilitățile de finanțare, la buna funcționare a FLAG-ului și implementarea tuturor acțiunilor din cadrul SDL. Încă din etapa premergătoare elaborării Strategiei, FLAG-ul a desfășurat acțiuni de informare în masă, prin materiale publicitare și animare teritorială, în vederea informării unui număr cât mai ridicat de locuitori și actori relevanți cu privire la scopul Strategiei. De asemenea, în implementarea Strategiei, FLAG-ul își va asuma responsabilitatea de a susține acțiuni de comunicare și publicitate orientate către grupurile țintă, referitoare la accesul la documentele relevante, la planul financiar și la calendarul general al activităților programului. Astfel, partenerii FLAG, vor oferi informații atât solicitanților cât și publicului larg, asigurând astfel transparența în implementare. Acțiunile de promovare prevăzute pentru Grup se vor repeta în funcție de nevoile de informare identificate după fiecare etapă de implementare, ținând cont de faptul că aceste acțiuni constituie tehnici specifice de comunicare esențiale în derularea campaniilor de informare atât pentru publicul larg, cât și a celor orientate către potențialii beneficiari. În vederea eficientizării acțiunilor de promovare vor fi elaborate pliante, broșuri, ghiduri, afișe, spoturi tv și radio și un web-site destinat Strategiei locale integrate.



ANEXA - HARTA ZONEI DE PESCUIT SI DE ACVACULTURA

## ASOCIATIA GRUP LOCAL PESCARESC "DUNAREA DOLJ"

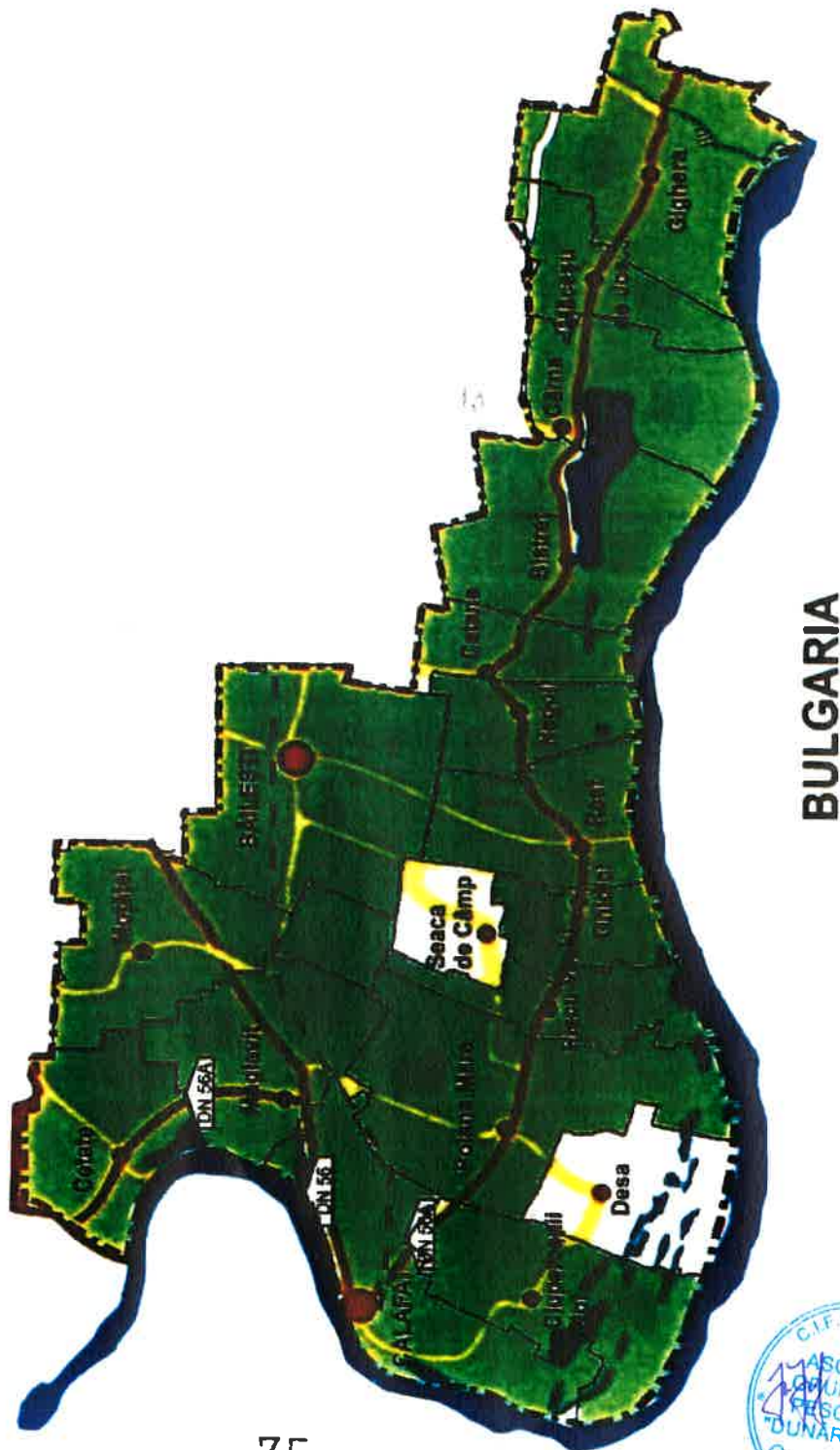
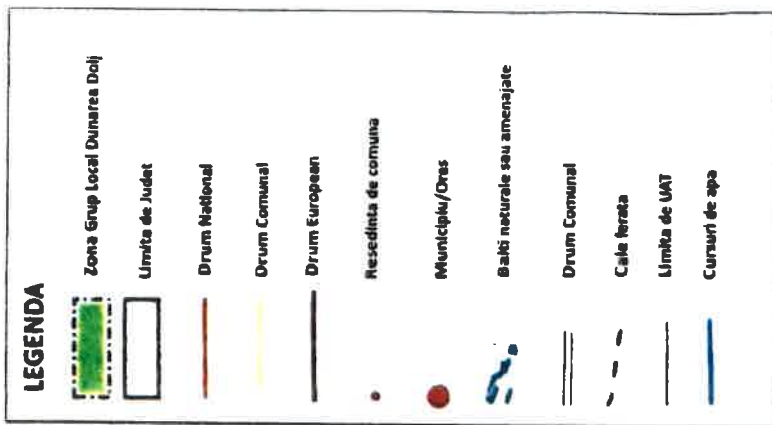

BULGARIA

75

130





## ANEXA LA PLANUL FINANCIAR

**5.1 Tabelele financiare** detaliate, care prevad toate sursele de finantare pe perioada programului. Costurile generale cu personalul, administrarea și functionarea vor trebui alocate pe an, ținând cont de sursele din care urmează să provină.

### Tabele financiare detaliate pe ani

#### 2016 (Lei)

Denumirea măsurilor cuprinse în cadrul strategiei	Ponderea măsurii în planul de finanțare		Cost total		Contribuții publice POPAM		Cofinanțare beneficiari	
	% din costul total	% de contribuție POPAM	Suma	%	Suma	%	Suma	%
	(1)= (3)/ total plan %	(2)=(5)/ total contrib. POPAM%	(3)=(5)+(7)	(4)=(6)+(8)	(5)	(6)=(5)/(3)%	(7)	(8)=(7)/(3)%
Măsura 1	0,00%	0,00%	0,00	0,00%	0,00	0,00%	0,00	0,00%
Măsura 2	0,00%	0,00%	0,00	0,00%	0,00	0,00%	0,00	0,00%
Măsura 3	0,00%	0,00%	0,00	0,00%	0,00	0,00%	0,00	0,00%
<b>Total măsuri</b>	0,00%	0,00%	0,00	0,00%	0,00	0,00%	0,00	0,00%
Costuri de funcționare și animare	0,00%	0,00%	0,00	0,00%	0,00	0,00%	0,00	0,00%
<b>Total valoare strategie</b>	0,00%	0,00%	0,00	0,00%	0,00	0,00%	0,00	0,00%

#### 2016 (Euro)

Denumirea măsurilor cuprinse în cadrul strategiei	Ponderea măsurii în planul de finanțare		Cost total		Contribuții publice POPAM		Cofinanțare beneficiari	
	% din costul total	% de contribuție POPAM	Suma	%	Suma	%	Suma	%
	(1)= (3)/ total plan %	(2)=(5)/ total contrib. POPAM%	(3)=(5)+(7)	(4)=(6)+(8)	(5)	(6)=(5)/(3)%	(7)	(8)=(7)/(3)%
Măsura 1	0,00%	0,00%	0,00	0,00%	0,00	0,00%	0,00	0,00%
Măsura 2	0,00%	0,00%	0,00	0,00%	0,00	0,00%	0,00	0,00%
Măsura 3	0,00%	0,00%	0,00	0,00%	0,00	0,00%	0,00	0,00%
<b>Total măsuri</b>	0,00%	0,00%	0,00	0,00%	0,00	0,00%	0,00	0,00%
Costuri de funcționare și animare	0,00%	0,00%	0,00	0,00%	0,00	0,00%	0,00	0,00%
<b>Total valoare strategie</b>	0,00%	0,00%	0,00	0,00%	0,00	0,00%	0,00	0,00%





### 2017 (Lei)

Denumirea măsurilor cuprinse în cadrul strategiei	Ponderea măsurii în planul de finanțare		Cost total		Contribuții publice POPAM		Cofinanțare beneficiari	
	% din costul total	% de contribuție POPAM	Suma	%	Suma	%	Suma	%
	(1)= (3)/ total plan %	(2)=(5)/ total contrib. POPAM%	(3)=(5)+(7)	(4)=(6)+(8)	(5)	(6)=(5)/(3)%	(7)	(8)=(7)/(3)%
Măsura 1	0,00%	0,00%	0,00	0,00%	0,00	0,00%	0,00	0,00%
Măsura 2	0,00%	0,00%	0,00	0,00%	0,00	0,00%	0,00	0,00%
Măsura 3	0,00%	0,00%	0,00	0,00%	0,00	0,00%	0,00	0,00%
<b>Total măsuri</b>	0,00%	0,00%	0,00	0,00%	0,00	0,00%	0,00	0,00%
Costuri de funcționare și animare	2,64%	2,81%	326.831,28	100%	326.831,28	100,00%	0,00	0,00%
<b>Total valoare strategie</b>	2,64%	2,81%	326.831,28	100%	326.831,28	100,00%	0,00	0,00%

### 2017 (Euro)

Denumirea măsurilor cuprinse în cadrul strategiei	Ponderea măsurii în planul de finanțare		Cost total		Contribuții publice POPAM		Cofinanțare beneficiari	
	% din costul total	% de contribuție POPAM	Suma	%	Suma	%	Suma	%
	(1)= (3)/ total plan %	(2)=(5)/ total contrib. POPAM%	(3)=(5)+(7)	(4)=(6)+(8)	(5)	(6)=(5)/(3)%	(7)	(8)=(7)/(3)%
Măsura 1	0,00%	0,00%	0,00	0,00%	0,00	0,00%	0,00	0,00%
Măsura 2	0,00%	0,00%	0,00	0,00%	0,00	0,00%	0,00	0,00%
Măsura 3	0,00%	0,00%	0,00	0,00%	0,00	0,00%	0,00	0,00%
<b>Total măsuri</b>	0,00%	0,00%	0,00	0,00%	0,00	0,00%	0,00	0,00%
Costuri de funcționare și animare	2,73%	2,90%	73.605,21	100%	73.605,21	100,00%	0,00	0,00%
<b>Total valoare strategie</b>	2,73%	2,90%	73.605,21	100%	73.605,21	100,00%	0,00	0,00%





### 2018 (Lei)

Denumirea măsurilor cuprinse în cadrul strategiei	Ponderea măsurii în planul de finanțare		Cost total		Contribuții publice POPAM		Cofinanțare beneficiari	
	% din costul total	% de contribuție POPAM	Suma	%	Suma	%	Suma	%
	(1)= (3)/ total plan %	(2)=(5)/ total contrib. POPAM%	(3)=(5)+(7)	(4)=(6)+(8)	(5)	(6)=(5)/(3)%	(7)	(8)=(7)/(3)%
Măsura 1	0,00%	0,00%	0,00	0,00%	0,00	0,00%	0,00	0,00%
Măsura 2	0,00%	0,00%	0,00	0,00%	0,00	0,00%	0,00	0,00%
Măsura 3	0,00%	0,00%	0,00	0,00%	0,00	0,00%	0,00	0,00%
<b>Total măsuri</b>	0,00%	0,00%	0,00	0,00%	0,00	0,00%	0,00	0,00%
Costuri de funcționare și animare	2,73%	2,90%	337.497,40	100%	337.497,40	100,00%	0,00	0,00%
<b>Total valoare strategie</b>	2,73%	2,90%	337.497,40	100%	337.497,40	100,00%	0,00	0,00%

### 2018 (Euro)

Denumirea măsurilor cuprinse în cadrul strategiei	Ponderea măsurii în planul de finanțare		Cost total		Contribuții publice POPAM		Cofinanțare beneficiari	
	% din costul total	% de contribuție POPAM	Suma	%	Suma	%	Suma	%
	(1)= (3)/ total plan %	(2)=(5)/ total contrib. POPAM%	(3)=(5)+(7)	(4)=(6)+(8)	(5)	(6)=(5)/(3)%	(7)	(8)=(7)/(3)%
Măsura 1	0,00%	0,00%	0,00	0,00%	0,00	0,00%	0,00	0,00%
Măsura 2	0,00%	0,00%	0,00	0,00%	0,00	0,00%	0,00	0,00%
Măsura 3	0,00%	0,00%	0,00	0,00%	0,00	0,00%	0,00	0,00%
<b>Total măsuri</b>	0,00%	0,00%	0,00	0,00%	0,00	0,00%	0,00	0,00%
Costuri de funcționare și animare	2,73%	2,90%	75.697,52	100%	75.697,52	100,00%	0,00	0,00%
<b>Total valoare strategie</b>	2,73%	2,90%	75.697,52	100%	75.697,52	100,00%	0,00	0,00%





**2019 (Lei)**

Denumirea măsurilor cuprinse în cadrul strategiei	Ponderea măsurii în planul de finanțare		Cost total		Contribuții publice POPAM		Cofinanțare beneficiari	
	% din costul total	% de contribuție POPAM	Suma	%	Suma	%	Suma	%
	(1)=(3)/total plan %	(2)=(5)/total contrib. POPAM%	(3)=(5)+(7)	(4)=(6)+(8)	(5)	(6)=(5)/(3)%	(7)	(8)=(7)/(3)%
Măsura 1	58,98%	59,45%	1.766.622,53	100%	1.677.587,08	94,96%	89.035,45	5,04%
Măsura 2	0,00%	0,00%	0,00	100%	0,00	0,00%	0,00	0,00%
Măsura 3	31,04%	29,95%	929.823,87	100%	845.294,41	90,91%	84.529,46	9,09%
<b>Total măsuri</b>	90,02%	89,40%	2.696.446,40	100%	2.522.881,49	93,56%	173.564,91	6,44%
Costuri de funcționare și animare	9,98%	10,60%	299.023,57	100%	299.023,57	100,00%	0,00	0,00%
<b>Total valoare strategie</b>	100%	100%	2.995.469,97	100%	2.821.905,06	94,21%	173.564,91	6,44%

**2019 (Euro)**

Denumirea măsurilor cuprinse în cadrul strategiei	Ponderea măsurii în planul de finanțare		Cost total		Contribuții publice POPAM		Cofinanțare beneficiari	
	% din costul total	% de contribuție POPAM	Suma	%	Suma	%	Suma	%
	(1)=(3)/total plan %	(2)=(5)/total contrib. POPAM%	(3)=(5)+(7)	(4)=(6)+(8)	(5)	(6)=(5)/(3)%	(7)	(8)=(7)/(3)%
Măsura 1	58,98%	59,45%	396.236,97	100%	376.267,15	94,96%	19.969,82	5,04%
Măsura 2	0,00%	0,00%	0,00	100%	0,00	0,00%	0,00	0,00%
Măsura 3	31,04%	29,95%	208.550,83	100%	189.591,66	90,91%	18.959,17	9,09%
<b>Total măsuri</b>	90,02%	89,40%	604.787,80	100%	565.858,81	93,56%	38.928,99	6,44%
Costuri de funcționare și animare	9,98%	10,60%	67.068,20	100%	67.068,20	100,00%	0,00	0,00
<b>Total valoare strategie</b>	100%	100%	671.856,00	100%	632.927,01	94,21%	38.928,99	6,44%





### 2020 (Lei)

Denumirea măsurilor cuprinse în cadrul strategiei	Ponderea măsurii în planul de finanțare		Cost total		Contribuții publice POPAM		Cofinantare beneficiari	
	% din costul total	% de contribuție POPAM	Suma	%	Suma	%	Suma	%
	(1)= (3)/ total plan %	(2)=(5)/ total contrib. POPAM%	(3)=(5)+(7)	(4)=(6)+(8)	(5)	(6)=(5)/(3)%	(7)	(8)=(7)/(3)%
Măsura 1	64,07%	60,77%	2.203.352,59	100%	1.783.399,98	80,94%	419.952,61	19,06%
Măsura 2	0,00%	0,00%	0,00	100%	0,00	0,00%	0,00	0,00%
Măsura 3	0,00%	0,00%	0,00	100%	0,00	0,00%	0,00	0,00%
<b>Total măsuri</b>	91,11%	89,58%	3.133.176,46	100%	2.628.694,39	83,90%	504.482,07	16,10%
Costuri de funcționare și animare	8,89%	10,42%	305.820,33	100%	305.820,33	100,00%	0,00%	0,00%
<b>Total valoare strategie</b>	100%	100%	3.438.996,79	100%	2.934.514,72	85,33%	504.482,07	16,10%

### 2020 (Euro)

Denumirea măsurilor cuprinse în cadrul strategiei	Ponderea măsurii în planul de finanțare		Cost total		Contribuții publice POPAM		Cofinantare beneficiari	
	% din costul total	% de contribuție POPAM	Suma	%	Suma	%	Suma	%
	(1)= (3)/ total plan %	(2)=(5)/ total contrib. POPAM%	(3)=(5)+(7)	(4)=(6)+(8)	(5)	(6)=(5)/(3)%	(7)	(8)=(7)/(3)%
Măsura 1	64,07%	60,77%	494.191,45	100%	400.000,00	80,94%	94.191,46	19,06%
Măsura 2	0,00%	0,00%	0,00	100%	0,00	0,00%	0,00	0,00%
Măsura 3	0,00%	0,00%	0,00	100%	0,00	0,00%	0,00	0,00%
<b>Total măsuri</b>	91,11%	89,58%	702.742,28	100%	589.591,65	83,90%	113.150,63	16,10%
Costuri de funcționare și animare	8,89%	10,42%	68.592,65	100%	68.592,65	100,00%	0,00	0,00
<b>Total valoare strategie</b>	100%	100%	771.334,93	100%	658.184,30	85,33%	113.150,63	16,10%





### 2021 (Lei)

Denumirea măsurilor cuprinse în cadrul strategiei	Ponderea măsurii în planul de finanțare		Cost total		Contribuții publice POPAM		Cofinanțare beneficiari	
	% din costul total	% de contribuție POPAM	Suma	%	Suma	%	Suma	%
	(1)= (3)/ total plan %	(2)=(5)/ total contrib. POPAM%	(3)=(5)+(7)	(4)=(6)+(8)	(5)	(6)=(5)/(3)%	(7)	(8)=(7)/(3)%
Măsura 1	54,20%	53,66%	1.518.539,20	100%	1.388.052,68	91,41%	130.486,52	8,59%
Măsura 2	0,00%	0,00%	0,00	100%	0,00	0,00%	0,00	0,00%
Măsura 3	0,00%	0,00%	0,00	100%	0,00	0,00%	0,00	0,00%
<b>Total măsuri</b>	<b>87,38%</b>	<b>86,34%</b>	<b>2.448.363,07</b>	<b>100%</b>	<b>2.233.347,09</b>	<b>91,22%</b>	<b>215.015,98</b>	<b>8,78%</b>
Costuri de funcționare și animare	12,62%	13,66%	353.474,48	100%	353.474,48	100,00%	0,00%	0,00%
<b>Total valoare strategie</b>	<b>100%</b>	<b>100%</b>	<b>2.801.837,55</b>	<b>100%</b>	<b>2.586.821,57</b>	<b>92,33%</b>	<b>215.015,98</b>	<b>8,78%</b>

### 2021 (Euro)

Denumirea măsurilor cuprinse în cadrul strategiei	Ponderea măsurii în planul de finanțare		Cost total		Contribuții publice POPAM		Cofinanțare beneficiari	
	% din costul total	% de contribuție POPAM	Suma	%	Suma	%	Suma	%
	(1)= (3)/ total plan %	(2)=(5)/ total contrib. POPAM%	(3)=(5)+(7)	(4)=(6)+(8)	(5)	(6)=(5)/(3)%	(7)	(8)=(7)/(3)%
Măsura 1	54,20%	53,66%	340.594,19	100%	311.327,28	91,41%	29.266,91	8,59%
Măsura 2	0,00%	0,00%	0,00	100%	0,00	0,00%	0,00	0,00%
Măsura 3	0,00%	0,00%	0,00	100%	0,00	0,00%	0,00	0,00%
<b>Total măsuri</b>	<b>87,38%</b>	<b>86,34%</b>	<b>549.145,02</b>	<b>100%</b>	<b>500.918,94</b>	<b>91,22%</b>	<b>48.226,08</b>	<b>8,78%</b>
Costuri de funcționare și animare	12,62%	13,66%	79.281,03	100%	79.281,03	100,00%	0,00	0,00
<b>Total valoare strategie</b>	<b>100%</b>	<b>100%</b>	<b>628.426,05</b>	<b>100%</b>	<b>580.199,97</b>	<b>92,33%</b>	<b>48.226,08</b>	<b>8,78%</b>





**2022 (Lei)**

Denumirea măsurilor cuprinse în cadrul strategiei	Ponderea măsurii în planul de finanțare		Cost total		Contribuții publice POPAM		Cofinanțare beneficiari	
	% din costul total	% de contribuție POPAM	Suma	%	Suma	%	Suma	%
	(1)= (3)/ total plan %	(2)=(5)/ total contrib. POPAM%	(3)=(5)+(7)	(4)=(6)+(8)	(5)	(6)=(5)/(3)%	(7)	(8)=(7)/(3)%
Măsura 1	60,26%	61,88%	1.946.007,99	100%	1.946.007,99	100,00%	0,00	0,00%
Măsura 2	0,00%	0,00%	0,00	100%	0,00	0,00%	0,00	0,00%
Măsura 3	0,00%	0,00%	0,00	100%	0,00	0,00%	0,00	0,00%
<b>Total măsuri</b>	89,05%	88,76%	2.875.831,86	100%	2.791.302,40	97,06%	84.529,46	2,94%
Costuri de funcționare și animare	10,95%	11,24%	353.474,48	100%	353.474,48	100,00%	0,00%	0,00%
<b>Total valoare strategie</b>	100%	100%	3.229.306,34	100%	3.144.776,88	97,38%	84.529,46	2,94%

**2022 (Euro)**

Denumirea măsurilor cuprinse în cadrul strategiei	Ponderea măsurii în planul de finanțare		Cost total		Contribuții publice POPAM		Cofinanțare beneficiari	
	% din costul total	% de contribuție POPAM	Suma	%	Suma	%	Suma	%
	(1)= (3)/ total plan %	(2)=(5)/ total contrib. POPAM%	(3)=(5)+(7)	(4)=(6)+(8)	(5)	(6)=(5)/(3)%	(7)	(8)=(7)/(3)%
Măsura 1	60,26%	61,88%	436.471,46	100%	436.471,46	100,00%	0,00	0,00%
Măsura 2	0,00%	0,00%	0,00	100%	0,00	0,00%	0,00	0,00%
Măsura 3	0,00%	0,00%	0,00	100%	0,00	0,00%	0,00	0,00%
<b>Total măsuri</b>	89,05%	88,76%	645.022,29	100%	626.063,12	97,06%	18.959,17	2,94%
Costuri de funcționare și animare	10,95%	11,24%	79.281,03	100%	79.281,03	100,00%	0,00	0,00
<b>Total valoare strategie</b>	100%	100%	724.303,32	100%	705.344,15	97,38%	18.959,17	2,94%





**2023 (Lei)**

Denumirea măsurilor cuprinse în cadrul strategiei	Ponderea măsurii în planul de finanțare		Cost total		Contribuții publice POPAM		Cofinanțare beneficiari	
	% din costul total	% de contribuție POPAM	Suma	%	Suma	%	Suma	%
	(1)= (3)/ total plan %	(2)=(5)/ total contrib. POPAM%	(3)=(5)+(7)	(4)=(6)+(8)	(5)	(6)=(5)/(3)%	(7)	(8)=(7)/(3)%
Măsura 1	56,66%	58,33%	1.678.041,94	100%	1.678.041,94	100,00%	0,00	0,00%
Măsura 2	0,00%	0,00%	0,00	100%	0,00	0,00%	0,00	0,00%
Măsura 3	0,00%	0,00%	0,00	100%	0,00	0,00%	0,00	0,00%
<b>Total măsuri</b>	88,06%	87,71%	2.607.865,81	100%	2.523.336,35	96,76%	84.529,46	3,24%
Costuri de funcționare și animare	11,94%	12,29%	353.474,47	100%	353.474,47	100,00%	0,00%	0,00%
<b>Total valoare strategie</b>	100%	100%	2.961.340,28	100%	2.876.810,82	97,15%	84.529,46	3,24%

**2023 (Euro)**

Denumirea măsurilor cuprinse în cadrul strategiei	Ponderea măsurii în planul de finanțare		Cost total		Contribuții publice POPAM		Cofinanțare beneficiari	
	% din costul total	% de contribuție POPAM	Suma	%	Suma	%	Suma	%
	(1)= (3)/ total plan %	(2)=(5)/ total contrib. POPAM%	(3)=(5)+(7)	(4)=(6)+(8)	(5)	(6)=(5)/(3)%	(7)	(8)=(7)/(3)%
Măsura 1	56,66%	58,33%	376.369,17	100%	376.369,17	100,00%	0,00	0,00%
Măsura 2	0,00%	0,00%	0,00	100%	0,00	0,00%	0,00	0,00%
Măsura 3	0,00%	0,00%	0,00	100%	0,00	0,00%	0,00	0,00%
<b>Total măsuri</b>	88,06%	87,71%	584.920,00	100%	565.960,83	96,76%	18.959,17	3,24%
Costuri de funcționare și animare	11,94%	12,29%	79.281,03	100%	79.281,03	100,00%	0,00	0,00
<b>Total valoare strategie</b>	100%	100%	664.201,03	100%	645.241,86	97,15%	18.959,17	3,24%





### 2016 - 2023 (Lei)

Denumirea măsurilor cuprinse în cadrul strategiei	Ponderea măsurii în planul de finanțare		Cost total		Contribuții publice POPAM		Cofinanțare beneficiari	
	% din costul total	% de contribuție POPAM	Suma	%	Suma	%	Suma	%
	(1)=(3)/total plan %	(2)=(5)/ total contrib. POPAM%	(3)=(5)+(7)	(4)=(6)+(8)	(5)	(6)=(5)/(3)%	(7)	(8)=(7)/(3)%
Măsura 1	73,65%	72,74%	9.112.564,25	100%	8.473.089,67	92,98%	639.474,58	7,02%
Măsura 2	0,00%	0,00%	0,00	100%	0,00	0,00%	0,00	0,00%
Măsura 3	7,52%	7,26%	929.823,87	100%	845.294,41	90,91%	84.529,46	9,09%
<b>Total măsuri</b>	<b>81,17%</b>	<b>80,00%</b>	<b>10.042.388,12</b>	<b>100%</b>	<b>9.318.384,08</b>	<b>92,79%</b>	<b>724.004,04</b>	<b>7,21%</b>
Costuri de funcționare și animare	18,83%	20,00%	2.329.596,01	100%	2.329.596,01	100,00%	0,00	0,00%
<b>Total valoare strategie</b>	<b>100%</b>	<b>100%</b>	<b>12.371.984,13</b>	<b>100%</b>	<b>11.647.980,09</b>	<b>94,15%</b>	<b>724.004,04</b>	<b>7,21%</b>

### 2016 - 2023 (Euro)

Denumirea măsurilor cuprinse în cadrul strategiei	Ponderea măsurii în planul de finanțare		Cost total		Contribuții publice POPAM		Cofinanțare beneficiari	
	% din costul total	% de contribuție POPAM	Suma	%	Suma	%	Suma	%
	(1)=(3)/total plan %	(2)=(5)/ total contrib. POPAM%	(3)=(5)+(7)	(4)=(6)+(8)	(5)	(6)=(5)/(3)%	(7)	(8)=(7)/(3)%
Măsura 1	73,65%	72,74%	2.043.863,24	100%	1.900.435,05	92,98%	143.428,19	7,02%
Măsura 2	0,00%	0,00%	0,00	100%	0,00	0,00%	0,00	0,00%
Măsura 3	7,52%	7,26%	208.550,83	100%	189.591,66	90,91%	18.959,17	9,09%
<b>Total măsuri</b>	<b>81,17%</b>	<b>80,00%</b>	<b>2.252.414,07</b>	<b>100%</b>	<b>2.090.026,71</b>	<b>92,79%</b>	<b>162.387,36</b>	<b>7,21%</b>
Costuri de funcționare și animare	18,83%	20,00%	522.506,67	100%	522.506,67	100,00%	0,00	0,00%
<b>Total valoare strategie</b>	<b>100%</b>	<b>100%</b>	<b>2.774.920,74</b>	<b>100%</b>	<b>2.612.533,38</b>	<b>94,15%</b>	<b>162.387,36</b>	<b>7,21%</b>

### Graficul de implementare a strategiei

Măsura	Anul 2016	Anul 2017	Anul 2018	Anul 2019	Anul 2020	Anul 2021	Anul 2022	Anul 2023
1 Măsura 1								
2 Măsura 2								
3 Măsura 3								
4 Costuri de funcționare și animare								